Ро®
КРАЙ
№4 май 2013
СТАВРОПОЛЬ
ИНФОРМАЦИОННАЯ ПРОДУКЦИЯ ДЛЯ ДЕТЕЙ, ДОСТИГШИХ 16 ЛЕТ

тема номера
МУДРОСТЬ

ПЕРСОНА

ОЛЬГА КАЗАКОВА

НОВАЯ КОЛЛЕКЦИЯ ВЕСНА-ЛЕТО 2013

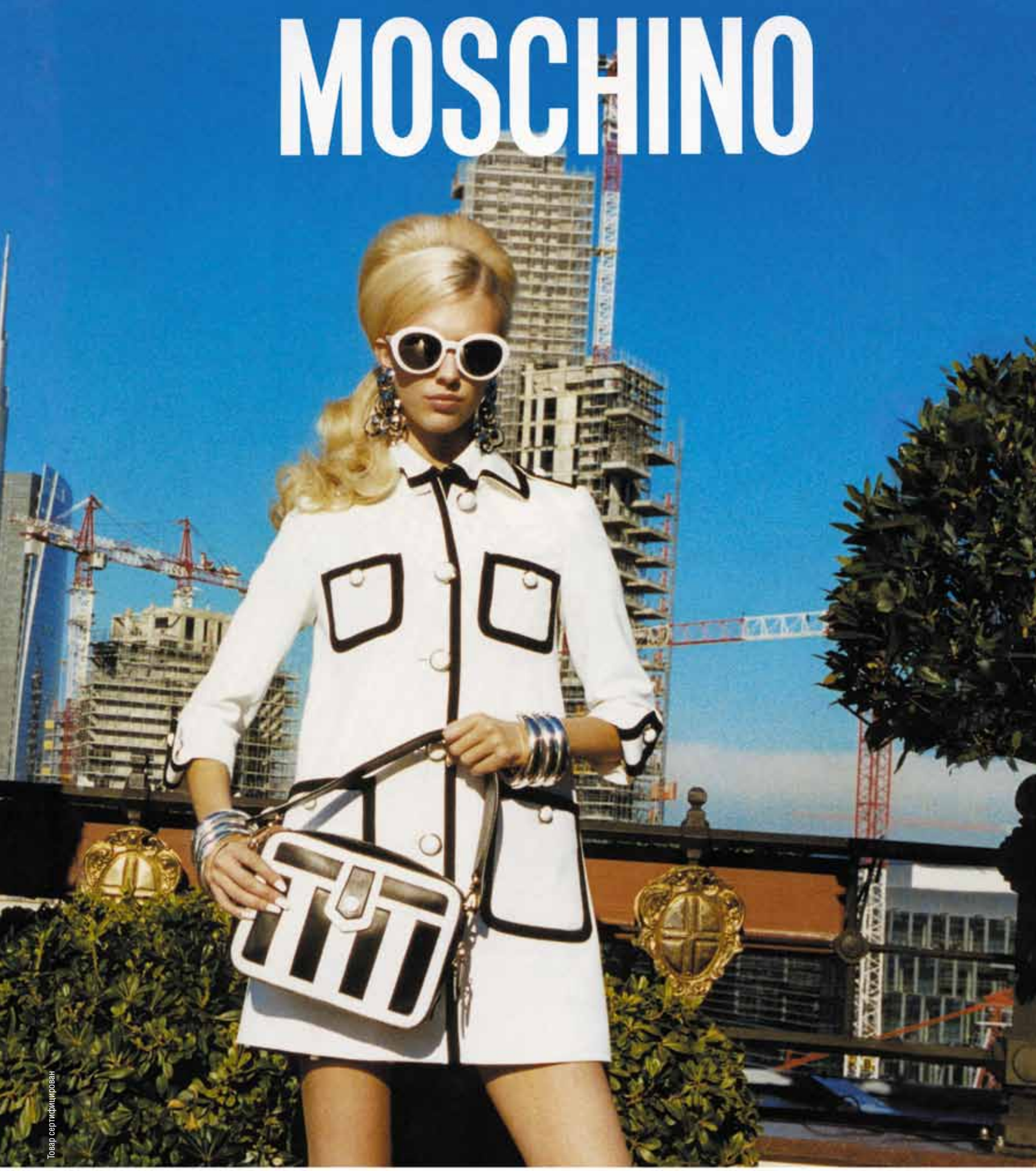

БУТИК Ангел
г. Ставрополь, ул. Ленина, 379, тел.: 75-54-53

- бассейны
- оборудование
- аксессуары
- средства по уходу за водой

НОВЫЙ АДРЕС!

ул. Лермонтова, 121, тел. (8652) 301-201

г. Ставрополь
пр-т Кулакова, 4/4 (ТЦ "Северный")
тел. (8652) 56-34-37

г. Пятигорск
Кисловодское шоссе, 30, тел. (8793) 399-870

МАРКОПУЛ
www.markopool.ru
markopool-stavropol@mail.ru

Pro®
КРАЙ СТАВРОПОЛЬ
журнал № 4 (80) май 2013

РАСПРОСТРАНЯЕТСЯ БЕСПЛАТНО

На обложке:
Ольга Казакова

Фото:
Сергей Гнездилов

Директор ▸ **Елена Некристова**
Главный редактор ▸ **Юлия Форсикова**
Арт-директор ▸ **Давид Коштоян**
Директор по развитию ▸ **Марина Школьная**
Бренд-редактор ▸ **Светлана Ландина**
Выпускающий редактор ▸ **Юлия Савоськина**

Над номером работали ▸ **Юлия Савоськина, Алексей Марьясов, Анна Стеблянская, Геннадий Хазанов Светлана Чистякова , Владимир Волков, Екатерина Воронцова, Николай Вердиян, Ольга Богатеева**

Дизайн, верстка ▸ **Виталий Маньшин Давид Коштоян**
Фото ▸ **Алексей Батурин (креатив-студия «Новый взгляд»); Андрей Тыльчак; Ксения Мельник Денис Суворов (фотостудия «МЫ») Эдуард Корниенко; Сергей Гнездилов Дмитрий Зеленский**
Иллюстрации ▸ **Марина Киреева**
Корректор ▸ **Галина Сергиенко**

Коммерческий директор ▸ **Елена Свиридова**
Коммерческий отдел ▸ **Наталья Стрельбицкая Ева Акопян, Екатерина Григорьянц**
Размещение рекламы ▸ **941-601, 60-64-45 60-64-24, 8-962-406-63-02**

Адрес редакции и издателя ▸ **355000, г. Ставрополь ул. Дзержинского, 156 , оф. 302, 305 тел. (8652) 941-601 www.stav-pro.ru, e-mail: mail@stav-pro.ru**

Учредитель и издатель
ООО «Издательский дом «Медиа Pro»
Номер подписан в печать 12.05.13 г.
Дата выхода в свет 19.05.13 г.

За содержание рекламы ответственность несет рекламодатель.
Перепечатка материалов журнала «Pro край Ставрополь» невозможна без письменного разрешения редакции. При цитировании ссылка на журнал «Pro край Ставрополь» обязательна. Мнение редакции может не совпадать с точкой зрения авторов.

Отпечатано в типографии ООО «Астериск», г. Ставрополь. Тираж – 9 000 экз.
Общий тираж изданий **Pro край** и **Pro КМВ** - 18000 экз.

Журнал зарегистрирован Федеральной службой по надзору в сфере связи, информационных технологий и массовых коммуникаций. Управление по Ставропольскому краю. Свидетельство ПИ № ТУ 26 – 00228 от 9 июня 2010 г.
Информационная продукция для детей, достигших 16 лет

Во многих развитых странах достаточно популярна практика получения кредита под залог автомобиля. Причина такой популярности в том, что для этого не требуется собирать справки, подтверждать доход, искать поручителей, оформлять большой объем документов: процедура получения залога предельно проста.

Ставрополь
Ул. Доваторцев 60
Тел. 46-40-11

- документы на автомобиль
- гражданский паспорт
ДЕНЬГИ ЗА 1 ЧАС

Автоломбард «Гарант»

Y-Free

бутик

КОSМОС
МЕГАЦЕНТР

г. Ставрополь, ул. Доваторцев, 75А, 2 этаж
8(8652) 21-92-94

4 **Выходные данные**
10 **Престо**
12 **Календарь**

Портреты

24 **Ольга Казакова**
Она хорошо известна в крае своей активной гражданской позицией и успехами в молодежной политике. А сегодня ее еще знают и как молодого депутата, представляющего интересы Ставрополья в Государственной Думе РФ.

32 **О самых маленьких и любимых**
В «Городе Креста» много прекрасных старинных улиц. Мы их знаем, мы их любим. В нашем весеннем проекте нам захотелось запечатлеть самые недлинные улочки Ставрополя. Возможно, в них нет особого величия, но есть какая-то своя тихая прелесть...

Деловое предложение

42 **Про деньги**
Кредитные вложения банка ВТБ в региональную экономику с начала года 2013 года составили 1 млрд. рублей, а кредитный портфель вырос на 24%. Об этом на пресс-конференции, посвященной итогам работы 1-го квартала, рассказал управляющий филиалом банка ВТБ в СКФО Виктор Кузьменко.

44 **Про финансы**
Мы живём в то время, когда в одних сферах серьёзных перемен нет десятилетиями, а в других прогресс полностью преображает всю картину в считанные годы. Традиционно консервативна, например, гражданская авиация – до сих пор массово летают «Боинги-747» и «Ту-154», разработанные ещё в 60-х годах прошлого века. А вот в области компьютеров и телекоммуникаций даже за 10 лет почти всё меняется до неузнаваемости, а 20 лет – это уже, практически, другая «геологическая эпоха».

Стиль жизни

62 **Прославившиеся**
Журнал PRO пообщался с Гариком Харламовым и узнал подробнее про «запредельные» шутки в новом шоу. Интервью получилось неожиданно серьезным, но и без юмора тоже не обошлось!

62
ГАРИК ХАРЛАМОВ

«ЕСТЬ ЛЮДИ, КОТОРЫЕ В ПРИНЦИПЕ НЕ ВОСПРИНИМАЮТ ЮМОР, ИМ КАЖЕТСЯ, ЧТО ЭТО ВСЕ ОБИДНО И ПРОТИВ НИХ»

68 **Проездом**
Стамбул давно пользуется огромной популярностью у российских туристов: красивый, уютный, колоритный. Да и потом, чтобы его посмотреть, не нужно получать визу. Этот город каждому гостю представляется по-своему, для всех он разный. Сегодня о своем Стамбуле рассказывает ставропольский фотограф Денис Суворов.

76 **Кинопрокат**
Когда-то Майк Бэннинг был лучшим охранником президента Бенджамина Ашера, самым верным и надёжным. Однажды в студёную зимнюю пору Майк даже спас ему жизнь, однако счастья это не принесло никому из них.

112 **Сказано**

Реклама

ВТБ – Генеральный партнер Мариинского театра

У нас есть вопросы

Роман **Плигин**

руководитель отдела продаж
ООО «София»

Какими качествами обладает по-настоящему мудрый человек?

Мудрый человек знает многое именно за счет того, что ему все искренне интересно. Его отличает умение в каждом человеке и в каждом явлении найти что-то, чему стоит научиться. «Не каждый образованный человек – мудрец; но каждый мудрец хорошо образован».

Ольга **Бардакова**

директор салона свадебной
и вечерней моды Patricia

Что лично вы понимаете под словом «мудрость»?

Я бы хотела разделить всех мудрецов на теоретиков-созерцателей и практиков-реалистов и поговорить о последних. Думаю, что счастливый обладатель жизненной мудрости пребывает в гармонии с собой и социумом и успешно сочетает такие трудносовместимые вещи, как, например, семья и карьера. Лично для меня мудрость - это прежде всего терпение и умение правильно определять приоритеты, а также способность наблюдать, анализировать и делать свой собственный, осознанный выбор.

Галина **Коляда**

директор филиала «Группа Ренессанс страхование»
в г. Ставрополе

Какими качествами, на ваш взгляд, должна обладать мудрая женщина?

Мудрая женщина – это «двигатель» своего мужчины, обеспечивающий гармонию в отношениях и в жизни. Она всегда остается интересной для своего мужчины, умеет поддержать его в трудную минуту, умеет хитро сделать что-то по-своему, даже если мужчина изначально был против ее выбора. Одним словом, быть мудрой женщиной – это целое искусство, которое дается не каждой, но необходимо обязательно стремиться стать для своего мужчины незаменимой спутницей жизни.

Ольга **Сербина**

кандидат медицинских наук,
дерматокосметолог клиники «Соло»

Что такое мудрость?

Мудрость – это глубокое понимание и практическое мастерство в главных жизненных и духовных вопросах. Это умение слышать Бога.

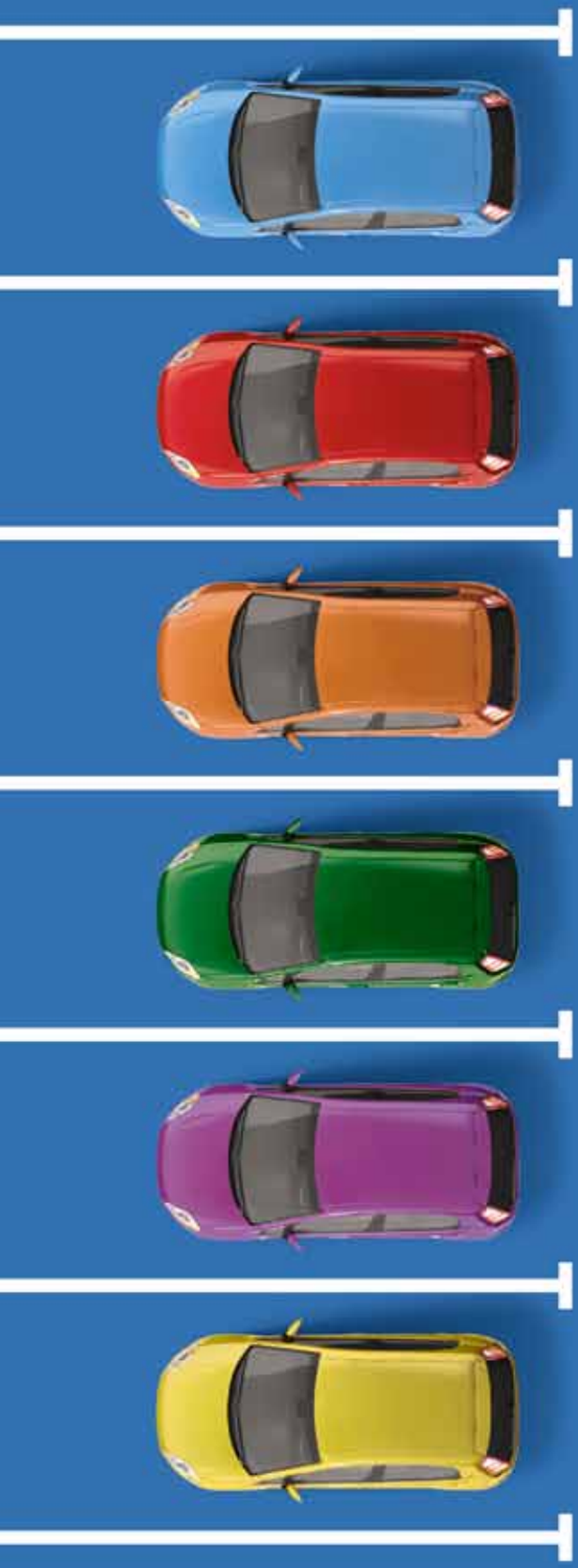

КАЖДАЯ МИНУТА МОЖЕТ ОТКРЫТЬ
НОВЫЕ ВОЗМОЖНОСТИ!

ЭКОНОМИТЬ НА ЗВОНКАХ ИЛИ РАЗГОВАРИВАТЬ ДО УТРА?

УПУСТИТЬ ЯРКИЙ МОМЕНТ ИЛИ СНЯТЬ ЕГО НА КАМЕРУ?

ПЕРЕДВИГАТЬСЯ НА МЕТРО ИЛИ РУЛИТЬ СВОИМ АВТО?

ЧИТАТЬ О КИНОЗВЕЗДАХ ИЛИ ОКАЗАТЬСЯ СРЕДИ НИХ?

ПРИЗЫ КАЖДУЮ МИНУТУ НА
WWW.LMLAB.RU

L&M ВЫБИРАЙ
СВЕЖИЙ ПОДХОД!

Сроки акции: с 15.04.2013 по 31.12.2013. Коды принимаются: с 15.04.2013 по 26.05.2013. Призовой фонд ограничен. Информацию об организаторе акции, о правилах ее проведения, количестве призов по результатам акции, сроках, месте и порядке их получения можно узнать по телефону горячей линии L&M: 8-800-200-11-05 и на сайте www.lmlab.ru.

РЕКЛАМА

КУРЕНИЕ УБИВАЕТ

1 2 3 4 5 6 7 8 9 10 11 12 13 14 15 16 17 18 19 20 21 22 23 24 25 26 27 28 29 30 31

«ШАЙБУ!»

Когда: С 3 ПО 19 МАЯ
Где: ХЕЛЬСИНКИ, СТОКГОЛЬМ

В этом году в столицах Швеции и Финляндии пройдет 77-й Чемпионат мира по хоккею. В скандинавские столицы приедут 16 сборных: 14 – из стран Европы и 2 – из Северной Америки. В числе участников, конечно, будет и сборная России, чьи шансы на победу оценивают традиционно высоко. Впрочем, кто станет обладателем кубка, покажет время. Финал чемпионата пройдет в Стокгольме.

«ВЕЛИКИЙ ГЭТСБИ»

Когда: С 16 МАЯ
Где: В КИНОТЕАТРАХ СТРАНЫ

В отечественный прокат выходит одноименная экранизация знаменитого романа Френсиса Скотта Фицджеральда «Великий Гэтсби» с Леонардо ДиКаприо в главной роли. Роман «Великий Гетсби» Фицджеральда является ярчайшим произведением мировой литературы и входит в неофициальный список ста лучших книг всех времен и народов. Если вы его еще не прочитали, то можете исправить эту досадную оплошность и посмотреть его, сходив в мае в кино.

НОЧЬ МУЗЕЕВ

Когда: 18 МАЯ
Где: ВО ВСЕМ МИРЕ

В этот день более чем в 150 странах мира отмечается Международный день музеев. Уже стало традицией, что в честь праздника музеи крупных городов открывают свои двери в необычное время: с 20.00 до 00.00. Или работают всю ночь. И неудивительно, что именно 18 мая перед музеями выстраивается огромная очередь: ведь есть что-то таинственное в том, чтобы побродить по музею ночью.

НОВЫЙ «ФОРСАЖ»

Когда: С 23 МАЯ
Где: В КИНОТЕАТРАХ СТРАНЫ

Хорошая новость для любителей зрелищных гонок на дорогих автомобилях – на киноэкранах появится «Форсаж 6». Это новая история о приключениях команды Доминика и Брайана: новые истории, яркие спецэффекты, отчаянные водители и, конечно, автомобили мечты.

ДЕНЬ РОССИЙСКОЙ АДВОКАТУРЫ

Когда: 31 МАЯ
Где: ПО ВСЕЙ СТРАНЕ

С 2005 года в этот день в нашей стране свой профессиональный праздник отмечают адвокаты – люди, которые несут непростую службу во имя закона и справедливости. В этот день российские адвокаты получают поздравления от своих близких, коллег и друзей. Коллектив журнала PRO присоединяется к поздравлениям и желает здоровья, профессиональных успехов и удачи в этом нелегком труде.

Mercedes-AMG.
Спортивный гений в наших генах

www.mercedes-benz.ru/AMG/

На территории РФ предлагается версия SLS AMG родстер, 571 л. с.

AMG
DRIVING PERFORMANCE

Mercedes-Benz

ключавто

Мерседес-Бенц Центр Ставрополь, пр-т Кулакова, 3, тел.: (8652) 56-20-20, **www.mercedes-stavropol.ru**

Реклама

РОСЧЕРК ПЕРА

КОГДА: 3 МАЯ 1904 Г.
ГДЕ: США

В этот день американскому изобретателю Джорджу Паркеру был выдан патент на первую письменную ручку. До того, как изобрести шариковую, Паркер долгое время имел дело с перьевыми ручками. Сначала он занимался их продажей, а потом еще и начал чинить. Досконально изучив механизм, он придумал свою, усовершенствованную перьевую ручку. А спустя некоторое время Паркер создал и запатентовал принципиально новую для того времени шариковую ручку, которая была оснащена механизмом для набора чернил. Очень быстро это диковинное изобретение стало нужным и незаменимым в повседневной жизни.

ОСНОВАНИЕ СМОЛЬНОГО

КОГДА: 5 МАЯ 1764 Г.
ГДЕ: САНКТ-ПЕТЕРБУРГ

В этот день в Петербурге по указу императрицы Екатерины II был основан Смольный институт благородных девиц. Он был назван по имени Смольного монастыря, в котором и располагался. В это среднее общеобразовательное учебное заведение закрытого типа поступали дочери потомственных дворян – считалось, что учиться здесь престижно. Девушки получали всестороннее образование: учили закон Божий, французский язык, словесность, историю, географию и занимались рисованием. В программу также входили танцы, музыка, рукоделие, домоводство. Самые талантливые ученицы попадали на придворную службу, все остальные становились просто завидными невестами. Позже здесь начали обучаться девушки из других, непривилегированных сословий. Основание института положило начало женскому образованию в нашей стране.

ГЛАВНАЯ КИНОПРЕМИЯ

КОГДА: 16 МАЯ 1929 Г.
ГДЕ: ГОЛЛИВУД

В этот день Американская академия киноискусства впервые раздала «Оскаров». Вручение премии было задумано руководителем студии Metro-Goldwyn-Mayer Луисом Б. Майером. Первая церемония транслировалась в радиоэфире, а с 1953 года начались и телетрансляции. Сегодня «Оскар» вручается в 24 основных номинациях, победители в которых определяются голосованием всех членов Академии – более 10000 человек. Вручение премии приносит экономике США около 700 млн. долларов.

МАЙ

1 2 3 4 5 6 7 8 9 10 11 12 13 14 15 16 17 18 19 20 21 22 23 24 25 26 27 28 29 30 31

ПРЕЗЕНТАЦИЯ ФОНОГРАФА

КОГДА: 4 МАЯ 1878 Г.
ГДЕ: США

В этот день Томас Эдисон продемонстрировал широкой публике фонограф – удивительное изобретение, которое могло записывать и сохранять речь и музыку, а потом воспроизводить их. Фонограф стал прародителем граммофонов, магнитофонов и вообще всех устройств, которые сегодня записывают и воспроизводят звук. Сам Эдисон был поражен своим изобретением не меньше собравшейся публики: «Никогда в моей жизни я еще не был так ошеломлен. Я всегда боялся вещей, которые работают с первого раза», – сказал он. На протяжении всей своей жизни он совершенствовал это изобретение. Один из изобретенных фонографов он послал Льву Толстому в знак уважения.

«БУДЬ ГОТОВ!»

КОГДА: 19 МАЯ 1922 Г.
ГДЕ: МОСКВА

В этот день Вторая Всероссийская конференция комсомола приняла решение о повсеместном создании пионерских отрядов, а в 1924 году детской пионерской организации было присвоено имя В.И. Ленина. Первые отряды появлялись при комсомольских ячейках на заводах, фабриках и других учреждениях, а в 30-е годы – в советской школе. В 7 лет дети становились октябрятами, а в 9 – пионерами. Во Всесоюзную пионерскую организацию имени В.И. Ленина пионеры вступали бесплатно и массово, и для подавляющего числа школьников это было важным событием в жизни.

Ставрополь
ул. Доваторцев, 75/А
МЦ «Kosmos»

Краснодар
ул. Дзержинского, 100
Мегацентр «Красная Площадь»

Новороссийск
ул. Анапское шоссе, 2
Мегацентр «Красная Площадь»

Анапа
ул. Астраханская, 93
ТРК «Красная Площадь»

Сочи
ул. Новая заря, 7
МТРК «МореМолл»

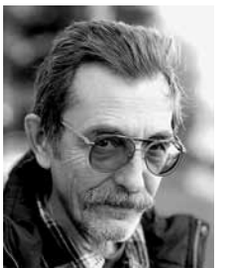

Геннадий Хазанов

Киновед, постоянный автор журнала Pro.

ПереУценка ценностей

По этому объявлению дождь лупил уже не первый. Не щадили его и ставропольские ветры. Замурзанная, полуоборванная бумажка предлагала: «Научу мудрости. Недорого». Судя по тому, что ни одна из полосок с телефонами не была оторвана, ажиотажного спроса не наблюдалось.

А вы согласились бы тратить время и деньги на этакую фиговину? Не в античности живем и не в Средние века. Хочешь что-то узнать, есть «Википедия». Существуют факультеты обработки и защиты информации во многих вузах. И первое, и второе не имеет отношения к какой-то там «мудрости». Помните старую притчу: сотне умников предложили задачу: если вы увидите на дороге горку мудрости и горку золота, что возьмете? И все хором завопили: «Кучу золота!» Каждый хватает то, чего ему недостает! И только один дурак спросил: «А как выглядит куча мудрости?»

Умение не совершать ошибок – это предусмотрительность. Способность переносить беды и неудачи – терпеливость. Талант находить неожиданный ответ на бессмысленный вопрос – КВН, разминка. А знание ответов на все вопросы – глупость. Чему тогда предлагало научить затрепанное объявление? Подрастающее и уже вполне подросшее поколение не ищет ни ума, ни знания в толстых фолиантах. Они с рождения укоренились в виртуальном, то есть истинном (слава мудрости языка) пространстве. Здесь существует (пока, до принятия списанного у китайцев закона о защите молодежи от Интернета) свобода как возможность находить и передавать дальше «хохмы». Представляю удивление юнцов, когда они узнают, что хохма – искаженное еврейское слово, обозначающее мудрость. Ее, непонятную, выгнали в дверь, она пролезла в окно монитора. Вот ведь какая хохма.

Есть замечательное определение, которое подойдет всем: мудрость – это то, чего у меня нет. Когда у Сократа дознавались, почему Дельфийский Оракул назвал его самым умным в Элладе, философ объяснил: «Я знаю, что ничего не знаю. Все, с кем мне за всю жизнь удалось поговорить, не ведали о себе даже этого».

Давайте вспомним категорический императив Канта. Давайте процитируем Экклезиаста. Давайте соберем огромную кучу мудрости, блистательной и бесполезной. Добавим в нее массу столь же невнятных и бессмысленных вещей: совесть, достоинство, благородство. И выбросим всю эту устаревшую ветошь на помойку.

Мы живем в эпоху переоценки ценностей. Ювелирные магазины предлагают сдать украшения работы Фаберже или Челлини на лом и получить взамен стандартный новодел. Музей, как заметил заехавший в гости из столицы философ Алексей Кара-Мурза, убирает в запасники Поленова и Айвазовского, чтобы освободить место для клишированных творений Никаса Сафронова. Думаете, это разрозненные примеры? Нет, это проявление нового мироощущения. Пришли люди, которые искренне полагают, что до них ничего не было. Ни истории, ни даже географии. Для них христианство началось не от Рождества Христова, но от собственного появления на свет. Это не варвары – у разрушивших Рим племен были свои мифы, свои боги, свои нетленные ценности. Германцы, скажем, научили весь мир носить штаны.

Почему явление новых людей пугает? Если нет понимания, что ты звено в цепи, что предыдущее кольцо – твои предки, следующее – потомки, тогда все дозволено. Тогда рвется связующая нить, время вывихивает сустав, а Гамлета, который рожден, чтобы вправить привычный вывих, нет. И не виртуальное пространство повинно в том, что Гамлеты больше не рождаются. Не от кого. Не от Клавдия же.

Чтобы осознать это, потребна печальная мудрость. Только, Господи, ну почему ей всегда к лицу траур?

Есть замечательное определение, которое подойдет всем: мудрость – это то, чего у меня нет.

КУРЕНИЕ УБИВАЕТ

Отец Владимир Волков

Ведущий программы «Ставропольский благовест»
Настоятель храма Святой Троицы в городе Ставрополе

Что есть мудрость?

Мудрость имеет несколько близких, но отличающихся значений. Первое – свойство человеческого разума, характеризующееся степенью освоения знаний и подсознательного опыта и выражающееся в способности уместного их применения в обществе с учетом конкретной ситуации...

И второе: мудрость в философии – это один из измерителей степени познания окружающего мира, обсуждаемый, как правило, в контексте стремления к углублению этого познания как специфического свойства человеческого интеллекта. Согласно такому определению, на планете много мудрых, особенно животных.
Они очень хорошо осваивают знания о территории и ловко их применяют в соответствии с конкретной ситуацией, особенно если им это выгодно. Посмотрите, как даже ваш домашний кот применяет знания о вас в момент, когда вы его застали доедающим ваш завтрак… В эту картину не вписывается совесть – Голос Божий в душе человека, то, благодаря чему человек остается богом с маленькой буквы. То, что делает людей обществом, а не стадом. Человек – это образ Божий, и ему не достаточно того, что перечислено выше. Для хорька поесть, поспать и повеселится – цель жизни, но для человека это мелковато… И что тогда мудрость?
Гераклит сказал: «Быть мудрым есть высшая добродетель; мудрость состоит в том, чтобы говорить истину и согласовать с нею свои действия, вопрошая природу для того, чтобы узнать истину».
А что есть истина? Извечный вопрос! Помнится, его задал Пилат Христу и, так и не дождавшись ответа, удалился…
А жаль. Ведь истина – это не умозрительная величина. Истина – это то, что существует всегда, а не то, что сегодня есть, а завтра нет. Это то, что постоянно и неизменно. Дух есть истина, а Бог есть Дух, следовательно, Истина – это Бог! «Я есмь путь и истина и жизнь», – говорит Господь наш Иисус Христос. Согласовывать свои действия (то есть всю жизнь) со Христом, чтобы узнать Истину, и есть мудрость! Соблюдать заповеди Божьи, как сказано: «…И исполняйте их, ибо в этом мудрость ваша и разум ваш».
По мнению Аристотеля, «мудрость вращается в области первых причин и начал… А первичная причина и начало всего – это Бог! Все в Нем, через Него и из Него. Всякая премудрость – от Господа и с Ним пребывает вовек. А самое основное из знаний и преобладающее над служебным есть то, в котором содержится понимание цели, ради которой все в отдельности должно делаться». Понимание цели жизни – это важное отличие человека от животных. Да, может, бык, производитель на ферме среди телочек, и свинья, чавкающая свою мешку в загоне, и понимают цель своей жизни, хотя вряд ли. И в этом они прекрасны! Но человек – это сын Божий, и его цель – единство с семьей, то есть с Богом! Бог заботится, чтобы человеку было приятно жить и радоваться жизни. Наполняет сердце мудростью, чтобы человек хорошо делал всякую работу – резчика и искусного ткача, политика и хлебороба.
Но страх Господень есть истинная премудрость, и удаление от зла – разум. Страх не рабский перед тираном, а страх сыновний перед любящим отцом, который любит всех и не может не любить. Как ребенок, что любит учителя, боится ослушаться, потому что любит, получает больше знаний и радости. Так и святые в страхе Господнем дорожат любовью и через это получают премудрость, которой Бог основал землю и утвердил небеса. Бог познается силой жизни, а не пустыми рассуждениями. Старайтесь наполнять свою жизнь исполнением заповедей Божьих, и премудрость поселится в вашем сердце.

Голос Божий в душе человека – то, благодаря чему человек остается богом с маленькой буквы.

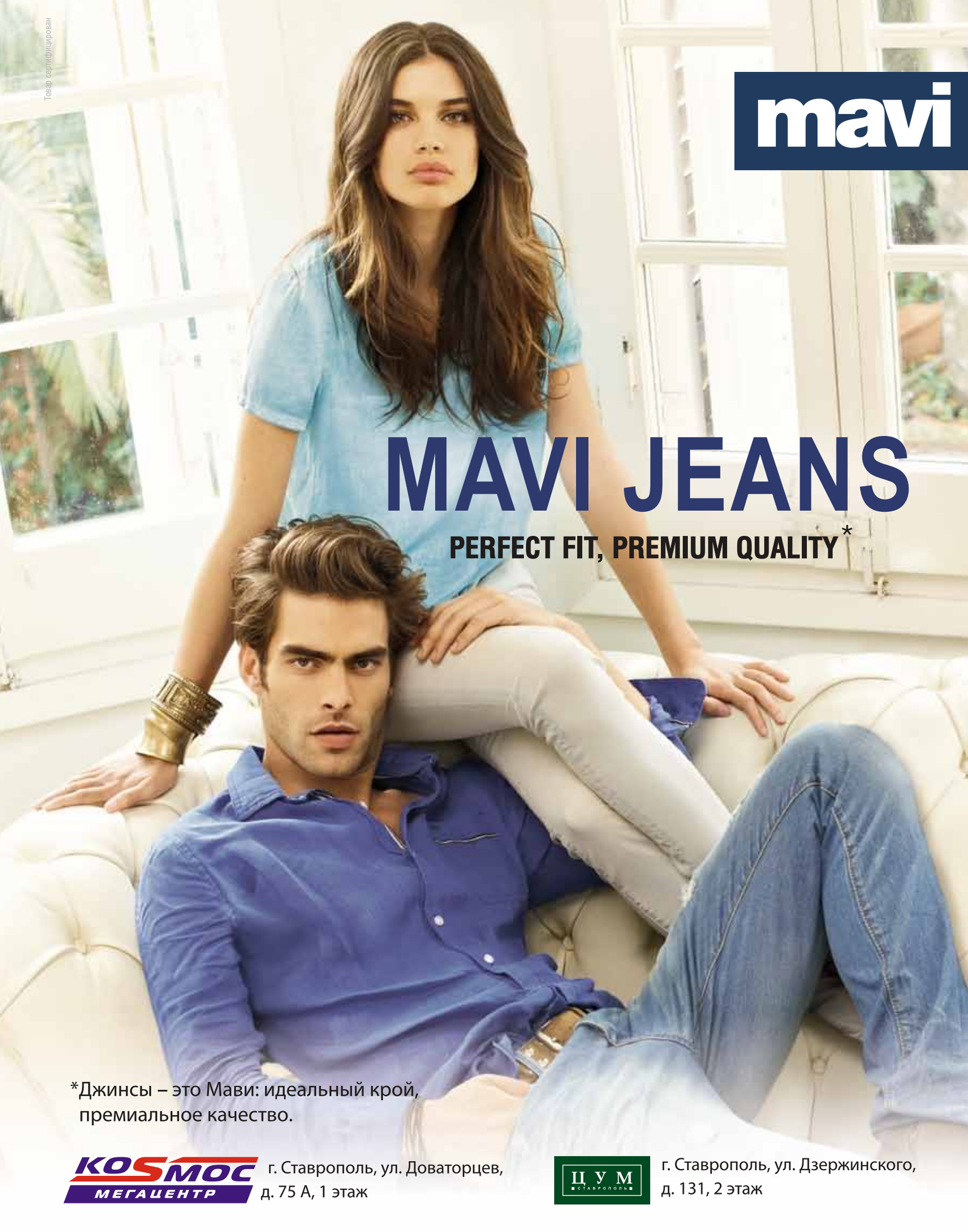
Товар сертифицирован
mavi
MAVI JEANS
PERFECT FIT, PREMIUM QUALITY*
*Джинсы – это Мави: идеальный крой,
премиальное качество.
KOSMOS
МЕГАЦЕНТР
г. Ставрополь, ул. Доваторцев,
д. 75 А, 1 этаж
ЦУМ
СТАВРОПОЛЬ
г. Ставрополь, ул. Дзержинского,
д. 131, 2 этаж

Анна Стеблянская

Анна Стеблянская, упустившая возможность стать кандидатом как минимум четырех наук, человек злоязыкий, но незлопамятный. Вообще дама неплохая, но исключительно вредная. Может, в случае чего, дать сдачи.

Премудрости

Когда я слышу слово «мудрость», то в моей голове сразу всплывает образ убеленного сединами дядьки с многозначительной гримасой на лице и задранным кверху указательным пальцем: мол, послушай, что скажу тебе я – степенный мудрый человек…

Наверное, я не покрывалась бы мелкой аллергической сыпью, погружаясь в размышления о «чудесном гуманистическом даре», непременно получаемом «в нагрузку» к возрасту… Да, наверное, я бы воспринимала мудрость как субъективно существующее свойство человеческой души, прекрасное и полезное… Если бы не обилие вокруг желающих реализовать свой, как каждый считает, уникально-беспредельный потенциал мудрости посредством раздаваемых направо и налево советов. Но ведь они же советуют! По поводу и без и, как говорится, «без перерыва на обед».

Я себя дурой не считаю, как бы нескромно это ни звучало. Но вот, по-моему, у окружающих почему-то на мой счет складывается совсем иное мнение. Если я расскажу вам, сколько раз в день из абсолютно не зависящих друг от друга источников я слышу фразочки типа: «Послушай меня, взрослого мудрого человека!» или «Не спорь со мной, я во сто крат мудрее и во сто крат лучше знаю, что тебе делать!», то вы поймете мою страстную привязанность, которую я испытываю к одной прелестной меткой одесской поговорке: «Ай, да уже не говорите мне, что делать, таки тогда я не скажу вам, куда вам надо идти!»

Нет, я, конечно, не камикадзе и в некоторых случаях предпочитаю учиться на чужих ошибках и периодически, не стесняясь, спрашивать у людей бывалых: «А что?..», «А как?..» и «А что если?..» Но ведь народ-то у нас какой? При своей любви советовать все всем и по любому поводу они, выдав очередную порцию собственной жизненной мудрости, обязательно кинут через плечо, уходя: «А вообще-то, милочка, своим умом жить надо!» Ну, и где справедливость? Вы уж тогда определитесь со своими стремлениями и порывами! А то просто какой-то «Стой там, иди сюда» получается.

Настоящая мудрость она особенная… Она не врывается к вам без спросу и надобности, она не принуждает вас делать что-то так, а не иначе, она не связывает вас по рукам и ногам аргументом «Правильно только так, как я сказала». Настоящая мудрость она… ну, как хороший родитель, что ли… Всепрощающая и обогащающая. Она появляется в нужный момент, она не навязывается, а поддерживает, не ломает, а достраивает, не принижает тебя своей значимостью и нужностью, а выносит тебя из глубокого омута сомнений на зеркальную поверхность чистоты и ясности. Пусть ненадолго, пусть на мгновение.

Но в это мгновение тебе вдруг становится легко оттого, что ты как будто сам все понял и постиг, без всякой посторонней костыльно-протезной помощи… Самое главное это понять, и тогда переносить насилующее мозг мудрствование некоторых особо ценных «индивидуев» станет значительно спокойнее и легче. Тогда при слове «мудрость» в памяти будут возникать мамины глаза и спокойный и ласковый мамин голос, а не грозный дядька с задранным вверх пальцем, которым он не погрозить, а, может, в носу поковыряться собрался.

Нет, я, конечно, не камикадзе и в некоторых случаях предпочитаю учиться на чужих ошибках и периодически, не стесняясь, спрашивать у людей бывалых: «А что?..», «А как?..»

интернет- бутик www.dlynego.ru

Товар сертифицирован

Giovanni Botticelli

г. Ставрополь, ТЦ «Кейсария», ул. Ленина, 308, тел. 8 (8652) 60 66 60

г. Ставрополь, ТЦ ЦУМ, ул. Дзержинского, 131, тел. 8 (8652) 68 60 60

МОСКВА, ТЦ Ашан Марфино, МО, Ординовский рн., 53 км МКАД, тел. 8-925-800-10-25; ТЦ 5 Авеню, ул. Маршала Бирюзова, д. 32;тел. 8-926-539-73-90; ТЦ Глобал Сити, ул. Кировградская, д. 14, тел. 8-926-539-73-65; ТЦ Ирбидиум, Зеленоград, Крюковская площадь, д.1,тел. 8-926-306-85-38; ТЦ XL, Дмитровское ш., д89, тел. 8-926-306-91-60; ТЦ Афимолл Сити, Пресненская наб., д.2; ТЦ Шоссе Энтузиастов, 12 км, тел. 8-926-539-73-80; ТЦ Ашан Мытищи, Олимпийский пр., д.1, тел. 8 (926) 217-29-73; ТЦ Фортис, Алтуфьевское ш., д.2, тел. 8 (926) 317-22-35; ТЦ Ашан Мытищи, Осташковское шоссе, д. 1 тел. 8 (926) 917-29-78; ТЦ Город-1 (Дискант), Рязанский проспект, д. 2/2, тел. 8 (926) 205-00-57; ТЦ Ашан Алтуфьево (Дискант), 84 км, тел. +7 (926) 905-31-34 / **ТВЕРЬ**, ТЦ «Рубин», пр-т Калинина, д. 15/1, тел. 8 (910) 933-66-78 / **ЯРОСЛАВЛЬ**, ТЦ Ярославский Вернисаж, пересечение Московского проспекта и ул. Калинина, тел. 8-930-111-26-55; **РЯЗАНЬ**, ТЦ Виктория Плаза, Первомайский проспект, д.70/1, тел. 8-930-881-10-40; ТРЦ МЗ Молл, Московское ш., 65а, тел. 8-930-880-10-40 / **НИЖНИЙ НОВГОРОД**, ТРЦ МЕГА, Нижегородская обл., Кстовский рн., с. Федяково / **КРАСНОДАР**, ТРЦ Оз. Карасунский округ, ул. Крылатая, д. 2, тел. 8-861-210-22-51; Мега-Центр «Красная-Площадь», ул. Дзержинского, д. 100, тел. 8 (861) 202-00-73 / **РОСТОВ-НА-ДОНУ**, ТРЦ «МЕГА», Ростов на дону, Ростовская область, г. Аксай, пр-т Аксайский, 23, тел. 8-863- 295 83 23; ТЦ «Пассаж», пересечение ул. Краснармейская и ул. Крылова, тел. 8 (918) 051-31-31 / **АНАПА**, ТЦ Красная площадь, ул. Астраханская, д. 59, тел. 8-918-966-43-43; ТЦ «Пассаж», пересечение ул. Краснармейская и ул. Крылова, тел. 8 (918) 051-31-31 / **ЕКАТЕРИНБУРГ**, ТЦ Аквапарк, ул. Ясная, д.1, тел. 8-922-024-45-00; ТРЦ МЕГА, ул. Малышева, д.5, тел. 8-922-038-45-00; ТРЦ МЕГА, ул. Металлургов, д. 87, тел. 8 (343) 253-00-90 / **НИЖНЕВАРТОВСК**, ТРЦ Европа-Сити, ул. Чапаева, д.27 / **СУРГУТ**, ТРЦ Аура, Нефтеюганское ш., д.1 / **ОМСК**, ТРЦ МЕГА, Кировский адм.округ, бул. Архитекторов, д.35 / **САМАРА**, ТРЦ МЕГА Самара, 24-й км Московского ш., д.5, тел. 8-937-999-17-09;

Алексей Марьясов

Писатель-призрак, но настоящая профессия – журналист. Концепция мировоззрения: жизнь как текст. Любимая цитата: «Не следует мешать людям сходить с ума» – А.П. Чехов, «Палата №6».

Я – легенда!

Мистификации стали делом привычным. Настолько, что обмануть целую страну сегодня даже проще, чем одного конкретного человека.

Тут бы можно было, конечно, выкатить большое морализаторское умозаключение, посетовать на мракобесие на телеэкранах и засилье мошенников в сфере сомнительных экстрасенсорных услуг. Но… к черту мораль. Кто хочет быть обманутым, тот обязательно будет обманут. Тут уж, как говорится, к гадалке не ходи. А потому назидательно советовать быть мудрыми и бдительными, по большому счету, без толку. Каждому – по мудрости его. И воздастся, и отнимется. Расскажу-ка я лучше, как однажды был экстрасенсом.

Нет-нет, не таким экстрасенсом, как в программах одного популярного телеканала. Я не искал потерявшихся детей и не помогал следствию. Я всего лишь провел психологический эксперимент, доказавший, что феномены парапсихологии феноменально живучи и паранормально популярны.

Местом действия стал некий психологический тренинг, посвященный личностному росту и эффективным коммуникациям. Коммуникации, понятное дело, подразумевались привычные, по схеме «рот – ухо». Но, став почти случайным свидетелем надувательства доверчивых и неуспешных граждан, я не смог удержаться от соблазна продемонстрировать коммуникации экстрасенсорные, по схеме «мозг – мозг».

– Минуточку внимания! – попросил я в конце семинара. – Я предлагаю провести почти научный эксперимент по передаче мыслей на расстоянии!

В комнате раздался ропот. Однако уже разогретая несколькими почти научными теориями успеха публика, в принципе, была готова мне поверить. Я продолжал:

– Прошу участников эксперимента соблюдать всего два условия. Во-первых, отнестись к происходящему абсолютно серьезно, а во-вторых, до окончания испытания не разговаривать, не задавать вопросов и не комментировать происходящее. Принять участие в эксперименте может любой желающий, при условии, что мы незнакомы.

На этих словах мне навстречу поднялась нерешительная незнакомка, видимо, мечтающая эффективно коммуницировать как при помощи слов, так и без оных.

– Мы с вами не знакомы, нет? Отлично! Генератором мысленного внушения буду я. Вы должны принять и расшифровать сигнал. Контролировать ход эксперимента мы попросим уважаемого ведущего семинара. Нет возражений? Поехали?

Я записал на бумажке несколько слов, сложил листок вчетверо и отдал ведущему, попросив не открывать до конца опыта. Затем, обратившись к девушке, со значением произнес:

– Даю установку. Напишите три слова, выражающие законченную мысль. В конце предложения поставьте точку.

Незнакомка, задумавшись на несколько секунд, выполнила мою просьбу. В комнате наступила такая тишина, что любую мысль, в общем-то, можно было услышать даже без экстрасенсорики.

– Прошу огласить содержание вашей записки.

– Хочу счастливый билет, – осторожно произнесла девушка.

– Теперь прочитайте, что написал я, – я кивнул ведущему.

Он извлек из кармана мой листок, развернул и уставился в недоумении:

– То же самое, – тихо сказал ведущий при гробовом молчании зала. Мне зааплодировали.

Но вы-то уже догадались, в чем дело?

Я действительно записал на листке три слова.

Это были слова: «то же самое».

Кто хочет быть обманутым, тот обязательно будет обманут, к гадалке не ходи.

Gilda Tonelli

Renato Angi

Roberto Botticelli

Обрати на себя внимание!

Angelo Giannini

Marino Fabiani

Товар сертифицирован

Tosca Blu

г. Ставрополь, ул. Мира, 331 • тел. 241-562

ALBA MADE IN ITALY

СЕЗОН
ОБУВЬ СУМКИ ОДЕЖДА АКСЕССУАРЫ

Второй губернаторский май

Прошел год работы Валерия Зеренкова в должности главы края. Что удалось сделать губернатору за этот период и как он сам оценивает свою работу? На этот и другие вопросы Валерий Георгиевич согласился ответить журналу Pro.

– Год – не самый большой срок. Многое из того, что сделано и делается, просто не может дать в масштабах всего края быстрого эффекта. Но все наши решения за это время были направлены на укрепление благополучия Ставрополья и всех его жителей.

Долгожданным для Ставрополья стало принятие Государственной программы «Развитие Северо-Кавказского федерального округа до 2025 года». Четыре подпрограммы будут реализованы непосредственно на территории края. Знаковым для нас стало вхождение в Северо-Кавказский туркластер. Серьезных подвижек ждем в туристической отрасли, развитии городов-курортов, восточных районов края, а также в образовательной сфере и медицине.

Мы получили хороший результат по инвестициям. Международным рейтинговым агентством «Фитч Рейтингз СНГ Лтд» краю присвоен долгосрочный международный кредитный рейтинг на уровне «ВВ» – с прогнозом «стабильный». Впервые за последние восемь лет он поднялся вверх на две ступени.

Значительных бюджетных средств потребовала реализация «майских» Указов Президента России В.В.Путина, в первую очередь, я имею в виду повышение заработной платы «бюджетникам». С 2012 года впервые за два десятка лет в Ставропольском крае отмечен естественный прирост населения. Рождаемость выросла почти на 24 процента.

Что касается проблем… Конечно, не все идет так быстро, как хотелось бы. Взять хотя бы сферу жилищно-коммунального хозяйства – сколько она за последнее время «подбросила» вам, журналистам, информационных поводов? Не всегда положительных. Но мы стараемся решить возникающие трудности и максимально быстро минимизировать их негативные последствия для населения.

Вообще этот год пролетел очень быстро. Порой приходилось работать в очень напряженном темпе, решать сложнейшие вопросы. Но результаты того стоили.

– Когда в конце прошлого года принимался краевой бюджет-2013, он был изначально бездефицитным, и это считалось финансовым достижением. Но уже весной пришлось внести изменения в Закон о бюджете, и в региональной казне образовался дефицит. Как повлияет этот факт на социально-экономическую обстановку на Ставрополье?

– Наша жизнь не стоит на месте, поэтому связанная с бюджетом работа тоже может претерпевать изменения. Тем более, если предстоит решать такие масштабные задачи, какие перед нами в прошлом году поставил глава государства.

Я уже упомянул, что это реализация «майских» Указов потребовала от региона не только значительных средств, но и их выделения в жесткие сроки. Чтобы полностью выполнить все требования, обеспечить нужную динамику реализации задач, расходы краевой казны в этом году потребовалось дополнительно увеличить на 2,5 миллиарда рублей. Здесь и повышение оплаты труда отдельным категориям бюджетников, и создание дополнительных мест в детских садах, и открытие многофункциональных центров.

Кроме того, почти миллиард рублей потребовался для соблюдения условий софинансирования по новым, выгодным для Ставропольского края субсидиям из федеральной казны.

Поэтому решение вернуться к бюджетному дефициту для нас было вынужденным, но абсолютно необходимым.

Конечно, принятые меры увеличат долговую нагрузку края, но позволят увеличить объемы расходов по важнейшим социальным направлениям.

– Валерий Гергиевич, обозначьте основной приоритет в соцально-экономическом развитии края. То есть, что позволит дать хороший толчок или послужить катализатором для прогресса?

– Сложно выделить что-то одно. Но все же принципиально важным считаю повышение конкурентоспособности нашей продукции. И сегодня это возможно только на основе модернизации производства во всех ключевых отраслях, роста производительности труда.

На территории края функционирует Фонд содействия развитию венчурных инвестиций в субъекты малого и среднего предпринимательства в научно-технической сфере. Основными направлениями его поддержки являются изыскания в области нано- и биотехнологий, фармацевтики, микро- и наноэлектроники.

Ведется работа по созданию Южного нанотехнологического центра, элементами которого станут центр коллективного пользования и центр трансфера технологий.

– «Больной» вопрос для нашего края – перерабатывающая промышленность. Не секрет, что по этому показателю мы отстаем от наших соседей – Дона и Кубани. Как нам обустроить эту отрасль ?

– Не могу согласиться, что мы отстаем – это, прямо скажу, устаревшая информация.

Динамика по отрасли у нас в целом очень достойная – в прошлом году объем отгруженных товаров собственного производства превысил 60 миллиардов рублей, что на 11 процентов больше, чем в 2011-м. Индекс промышленного производства достиг 109 процентов. По этому показателю Ставрополье опережает и Ростовскую область, и Краснодарский край (102,2 и 105,1 процентов соответственно).

– Вы много говорите о развитии казачьего движения на Ставрополье. Казаки стали помогать полиции обеспесчивать правопорядок, пояаились пешие и автомобильные казачьи патрули. Насколько это эффективно?

– Автомобили с надписью «казачий патруль» будут теперь не только в Ставрополе, но и во всех населенных пунктах края, где созданы и действуют казачьи муниципальные дружины. Сегодня на Ставрополье 88 таких объединений, в их составе почти 1,6 тысячи казаков.

Это эффективная помощь в охране правопорядка – в местах, где казаки совместно с полицией патрулируют улицы, на треть падает преступность. По итогам прошлого года участниками дружин раскрыто 33 преступления, задержаны 7 человек, находящихся в розыске, выявлено свыше 3 тысяч административных правонарушений. Думаю, другие комментарии излишни.

– На Ставрополье то и дело вспыхивают конфликты на межнациолнаой почве. И иеперь уже не только в восточных районах края, но и в благополучных городах КМВ, в Невинномысске и Ставроплоле. Но, как и раньше, СМИ и правоохранители пытаются переиначить суть многих стычек, убирая из них этническую подоплеку и списывая все как говорится «на бытовуху». Правильно ли это?

– Согласен с теми, кто считает, что замалчивать тему межнациональных конфликтов – значит играть на руку тем, кто их разжигает.

Сегодня Ставропольский край находится в центре информационной войны за влияние на Кавказе. Сейчас борьба вошла в активную фазу – в преддверии Олимпиады в Сочи недружественные политические силы пытаются разыграть на нашей земле национальную карту.

В сети Интернет развернулась масштабная пропаганда под лозунгом «Ставрополье – не Кавказ». А мы прекрасно помним, что под такими же националистическими «флагами» когда–то распалась великая держава – Советский Союз. Отделились огромные территории. Кому пошло на пользу ослабление государства? – вопрос риторический.

Часто идеи национальной распри буквально вбрасываются в сознание. Ваши коллеги не боятся «играть» громкими заголовками: «Ставрополье – вторая Кондопога», «второе Косово». Пытаются придать межнациональную окраску каждому сколько-нибудь заметному бытовому конфликту.

Школьники в Безопасном подрались – тут же принялись выяснять, кто какой национальности, как-будто драка между пацанами – это из ряда вон выходящее явление.

Чем этому противостоять? Во-первых, как говорят, «лечить подобное подобным». Информационная открытость власти, доступность оперативных объективных сведений для широкой общественности сделают бессмысленным распространение слухов.

Во-вторых, абсолютно все, вне зависимости от национальности, должны четко уяснить – на территории Ставрополья действуют законы Российской Федерации: нарушаешь – будешь наказан.

– За первый год своей работы на посту губернартора вы показали себя довольно открытым. Вы проводите много личных приемов граждан и встреч с жителями края. С какими проблемами чаще обращаются к вам земляки?

– Много вопросов по ЖКХ, жилищной сфере, социалке. О них в основном и говорят люди. И действительно приходится выносить содержание писем даже на заседания Правительства края, чтобы все понимали – ответственности за свои действия или, наоборот, бездействие не избежать.

С первого дня своей работы на посту губернатора я нацеливаю Правительство края на главную задачу: работать так, чтобы прилагаемые усилия видели наши жители, чтобы они ставили высокую оценку за усердие и достигнутые результаты. Тогда жизнь на Ставрополье будет становится еще лучше, еще благополучней. А это и есть то, ради чего мы все живем и трудимся.

Ольга Казакова

Она хорошо известна в крае своей активной гражданской позицией и успехами в молодежной политике. А сегодня ее еще знают и как молодого депутата, представляющего интересы Ставрополья в Государственной Думе РФ. Ею восхищаются, для многих она стала примером настойчивости и упорства в достижении поставленных целей. Но при этом, Ольга Казакова еще никогда не давала откровенных развернутых интервью. Нам удалось восполнить этот пробел в ее биографии.

текст **Светланы Ландиной**, фото **Сергея Гнездилова**

Забываю плохое, но хорошее – никогда!

– Ольга Михайловна, у Вас внушительный «послужной список»: Вы – комсомолка, воспитатель, педагог, мама двоих детей. Чего Вас в политику потянуло? Есть мнение среди тех же мужчин-парламентариев, что неженское это дело.

– Спасибо, что так высокопарно назвали «послужной список». Я всегда называла это трудовым стажем. Вы забыли еще одно, я даже поработала тренером по танцам. Да–да, я начала работать в десятом классе. Хотелось съездить с одноклассницей на каникулы в Москву. Вот и решила попробовать. В Доме офицеров организовала кружок, у меня было пятнадцать курсантов и столько же студенток пединститута. Я горжусь тем, что начала рано работать, и всем молодым советую не терять времени и не делить профессии на престижные и непрестижные. Главное – не бояться работы! Я и в детском саду работала, совмещая ставки воспитателя и няни. Потом – учителем, исполнительным директором спортивного благотворительного фонда, помощником депутата, занималась молодежной политикой. Переезжала в новые города, по месту службы мужа, и мне приходилось всего добиваться самостоятельно, используя знания и накопленный опыт.

А по поводу «неженского дело» я не согласна. В политике есть место женщине, а если говорить о социальной сфере, может, даже наоборот, это скорее женское, чем мужское. Половая принадлежность в профессиональной деятельности в наше время почти не имеет четкой границы. У нас женщины даже в космос летают, а Вы говорите – политика! Другое дело, что при этом сложнее выполнять свое основное предназначение – быть хорошей хозяйкой и мамой. Без сомнения, приходится жертвовать личной жизнью. Но если рядом есть самодостаточный мужчина, то, считай – повезло. Сложнее с детьми – им трудно объяснить, почему мама им уделяет меньше времени, чем работе.

– Расскажите о своей семье, о самом ярком воспоминании детства? Каким вы были ребенком?

– Семья у меня самая классическая. Папа–офицер, мама–учитель и трое детей. У меня в жизни вообще множество удивительных знаков, которые появились еще в детстве. К примеру: я родилась тогда, когда все врачи в роддоме ушли на КВН. Работая с молодежью, я стояла у истоков создания Ставропольской Лиги КВН. В детстве я была ребенком прилежным и послушным, по мере взросления становилась все активней в общественной жизни. Учеба давалась легко, и учителя меня любили несмотря на то, что «гоняли» за форму: я никогда не могла смириться с тем, чтобы быть «как все». Дело в том, что у моей мамы настоящий талант мастерить своими руками – она мне шила такие вещи, что я чувствовала себя самой модной: у всех школьное платье было черное, а у меня – синее, у всех юбка темная, а у меня – в клетку. Поэтому считаю, что и сегодня форма должна быть такой, чтобы нравилась школьникам. Я никогда не была тихоней, но и хамства не допускала. Невероятно любила физкультуру и НВП, занимала первое место в городе по стрельбе. Школа для меня, действительно, прекрасная пора!

Из детства много всего помню. Самые яркие воспоминания связаны с папой. Когда я к нему приходила, и он отдавал мне свой паек в настоящей солдатской посуде зеленого цвета, металлической, с алюминиевой ложкой – это было чудо какое–то!

– Вам приходилось терпеть обиды? Вам не хотелось отомстить?

– Конечно, обижали, я же женщина. Тем более, человек публичный, таких легко обижать. Люди, к сожалению, достаточно жестоки по отношению к тем, кто на виду. Даже если чего–то нет, то придумают, а уж если споткнешься, то тут уж «помогут» от души (смеется). То писали про «Твиттер», ▸▸▸

то про то, что я Пугачевой деньги возила на «Фактор А» за дочку. Недавно написали, что, несмотря на попадание в десятку самых бедных депутатов, у меня 7 квартир. И я поняла, что придумывать будут все больше и больше. Как говорила моя мама: на чужой роток не накинешь платок.
А по поводу мстить... Никогда не было такого желания. Я – счастливая! Ангел меня бережет: плохое я забываю, но хорошее – никогда!

– Какой момент в жизни вы можете назвать переломным?
– Переломный момент для меня – это, безусловно, свадьба. Я вышла замуж в 17 лет по любви и без всяких «спец причин». Я считала, что уже могу быть самостоятельной. Не было у меня юности, после детства наступила взрослая жизнь. Наверное, поэтому мне интересно работать с молодежью, проживая с ними упущенное тогда. Но это было мое решение, я никого не виню и не привыкла жалеть о том, что пройдено.

– Вы человек публичный, часто общаетесь с журналистами, мы видим вас на разных ток-шоу: «Пусть говорят», «Прямой эфир», «Я подаю на развод», «Право голоса»... Вам нравится такая жизнь?
– Я никогда не позволяла себе задавать вопрос «нравится-не нравится», если это касается работы. Сегодня участие в телепроектах – часть моей работы, когда ты пытаешься помочь, сделать все, что в твоих силах, ну и, конечно, знакомишься с невероятно интересными людьми. В их числе – Оксана Пушкина, с которой мы сразу почувствовали, что нам комфортно вместе в студии; известный адвокат Янис Юкша, который позже стал моим общественным помощником; любимый всеми актер Александр Михайлов, кстати, оказалось, что его внук и мой сын – школьные друзья. О тех людях, с которыми я встречаюсь на программах, можно говорить часами!

– Вы помните самый неудобный журналистский вопрос?
– Самый неудобный – «А почему вы 3-4 года назад не приняли тот или иной закон?». Так как я работаю в Думе меньше года, я не могу сказать: «Спросите у тех, кто работал раньше». Вот и приходится как-то сглаживать, смягчать и находить корректный ответ.

– Какие качества в людях Вы считаете наиболее ценными, а какие – наихудшими?
– Я ценю умение дружить, самодостаточность, трудолюбие. Почему это для меня важно? Человек, который сам трудится, не будет заниматься глупостями – ему на это просто не будет хватать времени, он не будет пренебрежителен к окружающим и всегда сможет оценить труд и талант другого. А худшее в людях – внешние «понты», соединенные с внутренней пустотой. Такие люди всё знают, всё расскажут и укажут, обсудят и осудят, при этом они сами в жизни ничего не сделали. А самое страшное качество – это предательство и продажность!

– Ирина Хакамада, в недавнем времени ваша коллега, считает, что женщине, чтобы достичь успеха, нужно быть немного мужчиной. Вы разделяете эту точку зрения?
– Ну уж нет. Я не играю в мужские игры. Хотя, не могу отрицать, что женщина на руководящей должности или в политике утрачивает мягкость, легкомысленность, а самое главное – лишает себя возможности быть посвященной семье и любимому. Все-таки главное для женщины – стать матерью, быть ею, а потом уже все остальное. Я не пытаюсь казаться кем-то другим. Еще в школе смущаясь – красне-

ла, обижаясь – плакала, легко влюблялась и до сих пор не считаю женскую слабость недостатком. Хотя жизнь многое подкорректировала – краснею реже, плачу «внутри», люблю, но не влюбляюсь.

– Сейчас, по данным соцопросов, в том числе, и среди женской части населения, Путин лидирует. Его сравнивали и с Петром Первым, и со Сталиным. Среди действующих политиков он, безусловно, на первом месте. Вот Вы можете объяснить, как женщина, общественный деятель и политик, почему? Почему у Путина такая популярность среди населения и особенно среди женщин? С чем это связанно?

– Те, кто меня знает хорошо, поймут, каково мне отвечать на такой вопрос. Я ведь человек беспартийный и на выборы пошла только как сторонник Путина. Искренне считаю, что он единственный, кто мог в это время встать во главе нашей страны! Это в детстве нам, женщинам, нравятся «плохиши», а вырастая, мы хотим видеть мужчину умным, крепким, здоровым, честным, открытым, трудолюбивым, с чувством юмора, при этом достаточно серьезным, жестким, но не жестоким, умеющим принимать решения и отвечать за них. Думаю, всё это наши женщины видят в президенте.

– Чем стала Москва для Вас, когда Вы стали с ней ближе, и каким остался для вас Ставрополь? Не скучаете по близким людям и местам, которые остались здесь? Удается ли сделать что-то для Ставрополья, будучи наделенной столь высоким статусом?

– Скучать, если честно, не приходится. Время летит очень быстро, поэтому я применила бы здесь глагол не «скучаю», а «не забываю» применительно к тем, кто меня ждет на Ставрополье. Я в полном смысле слова «лечу на крыльях счастья», когда еду в наш регион. В Москве пока у меня есть только одно любимое место – это маленький храм, в котором находится икона «Нечаянная радость».

Что касается депутатской деятельности, то основная задача депутатов – это законодательная деятельность и контроль над исполнением бюджета. Но также считаю важным аспектом своей работы привлечение внимания к региону и дополнительных средств в его бюджет. Работая в органах исполнительной власти края, я всегда стремилась к этому. Например, Молодежный образовательный форум «Машук» ежегодно пополняет бюджет края на 50 миллионов рублей. А в этом году удалось включить в федеральную программу строительство многофункционального культурного центра в городе Изобильном, таких объектов в стране построят лишь 10. А это еще как минимум 300 млн. рублей. ▸▸▸

Если говорить о работе, которая ближе к каждодневным проблемам людей, то может получиться не интервью, а отчет. А если кратко, то «ручное управление» еще себя не изжило, поэтому часть вопросов удается решать при направлении депутатских запросов, переговорах с должностными лицами. Но, к сожалению, иногда чиновники не понимают, что работать нужно вместе, и только это может привести к желаемому результату.
Все должны объединиться – обычные граждане, исполнительная власть и депутаты.

– Никогда не приходилось жалеть, что однажды в жизни было принято решение стать депутатом?
– Я стараюсь не думать об этом, потому что у меня нет второй жизни, жизнь – не кинолента, которую можно перемотать назад. Анализировать свою жизнь буду на пенсии (смеется).

– Вы – член комитета ГД по вопросам семьи, женщин и детей. Как оцениваете сегодня ячейку общества?
– В названии нашего комитета заложены те понятия, которые для каждого человека должны быть особенными. На семью сегодня возлагаются надежды не только в части демографии, но в большей степени как на инструмент формирования нравственных, трудовых, общечеловеческих традиций добра и веры. Нелепо отрицать ключевую роль семьи в формировании характера человека, влияния на его становление и будущую жизнь. А ведь из мироощущения отдельно взятых людей складывается обстановка в обществе в целом. Вот вам и вывод – все начинается с семьи.

– Если бы вы писали свою исповедь, какие бы в ней были первые слова?
– Господи, спасибо тебе за всё, что ты давал мне в этой жизни. За любимых и любящих, за друзей и врагов, за то, что у моих детей мирное небо над головой...

г. Ставрополь, Мегацентр «Космос», ул. Доваторцев, 75/А, • г. Ростов-на-Дону, ТРК «Мегацентр Горизонт», галерея REAL, пр-т им. М. Нагибина, 32/2 • г. Ростов-на-Дону, МРТЦ «Золотой Вавилон», ул. Малиновского, 25 • г. Аксай, Семейный торговый центр МЕГА, пр. Аксайский 23 • г. Краснодар, ТРЦ «Галерея», ул. Головатого, 313 • г. Краснодар, Мегацентр «Красная Площадь», ул. Дзержинского, 100 • Адыгея, Семейный торговый центр МЕГА, Тургеневское шоссе, 27 • г. Новороссийск, Мегацентр «Красная Площадь», ул. Анапское шоссе, 2 • г. Армавир, ул. Кирова, 58 (гостиница "Армавир") • г. Анапа, ТРЦ "Красная Площадь", ул. Астраханская, 99. ТОВАР СЕРТИФИЦИРОВАН. РЕКЛАМА

Город для людей

текст **ЕЛЕНЫ ВАЛЕНТИНОВОЙ**, фото **АЛЕКСЕЯ БАТУРИНА**

Майские праздники Ставрополь встретил по-весеннему преображенным: в городе зацвели тысячи тюльпанов, засияла новая иллюминация, заработали фонтаны, произошло множество других, «живительных» для города перемен. О том, какие из них уже заметны глазу ставропольцев, а какие еще предстоит увидеть, мы побеседовали с главой администрации краевого центра Андреем Джатдоевым.

– Андрей Хасанович, каким Вы видите наш город?

– Прежде всего уютным и комфортным для жизни. Такая репутация начала складываться у Ставрополя еще в советские времена, когда проводился конкурс на самый зеленый город Советского Союза, и Ставрополь занял одно из призовых мест. Эту зеленую марку мы всеми силами стараемся поддерживать. Наверное, вы уже слышали – за последние несколько недель мы высадили в городе и его окрестностях 21 тысячу деревьев. Это больше 3-х гектар.

Ставрополь сохранил свой уют и в другом понимании. Это бережно хранимые традиции, радушие коренных ставропольцев, их любовь к истории города. Она вообще красной нитью проходит через все решения, преобразования, политику, если хотите. Вот недавно возникла тема планировки Крепостной горы, были попытки застройки. Но вместе с горожанами мы приняли решение о недопустимости каких бы то ни было построек в историческом и культурном «сердце» Ставрополя. После этого мы уже снесли забор, который портил облик Крепостной горы в течение 10 лет. А пару недель назад вместе с жителями города высадили там более 50 деревьев.

– Ставрополь сегодня меняется и в социальном плане – строятся детские сады, ремонтируются поликлиники…

– Многими достижениями мы обязаны государственной политике – программам модернизации здравоохранения, образования. И речь идет не только о ремонтах. Удалось поддержать и работников этих отраслей – врачей, педагогов. В прошлом году средняя оплата труда врачей составила 22,6 тыс. рублей. Это чуть меньше среднегородской, равной 23,4 тыс. руб.

– А если говорить о муниципальной социальной политике?

– На городском уровне у нас образовалась такая проблема: темпы развития соцсферы стали отставать от темпов строительства жилья. В прошлом году в эксплуатацию было введено около 560 тыс. квадратных метров, примерно столько же и в позапрошлом. Этому должно сопутствовать такое же интенсивное строительство соцобъектов – школ, детских садов, спортивных сооружений. Торможение произошло еще лет 10 назад, теперь же мы эту проблему усиленно решаем.

– Но при этом Ставрополь, по-моему, один из немногих городов, где нет очереди в детские сады…

– В этом году мы сдали 2 пристройки к детским садам №59 и №77 – в общей сложности порядка 300 мест. Сейчас у нас «на выходе» еще 2 детских сада: один в Юго-Западном районе на 250 мест, второй – в Северо-Западном районе на 335 мест.

– «На выходе» – это значит, что они вот-вот откроются?

– Да. Сейчас уже идет установка мебели, оборудования, укомплектовывается штат воспитателей. Думаю, в мае сдадим. Кроме этого, в проекте еще 4 детских сада. Надеюсь, что в этом году приступим к их строительству. Самое главное, что есть перспектива, город не стоит на месте.

– А может ли власть как-то повлиять на то, чтобы при возведении жилья застройщики учитывали и создание соцобъектов?

– Принудить их мы, конечно, не можем. Но у многих уже есть понимание

того, что без садов, школ, поликлиник нормальная жизнь будет невозможна. Одним из первых примеров социальной ответственности стало совместное возведение муниципалитетом и компанией «ЮгСтройИнвест» детского сада в микрорайоне «Перспективный». Чуть забегая вперед, скажу, таким же образом мы планируем построить и школу в Юго-Западном районе.

– Появятся ли еще какие-то социальные объекты в Ставрополе в ближайшее время?

– Несомненно. Можно даже сказать, что в части закладки «социального фундамента» этот год станет настоящим прорывом. Совместно с Правительством края мы приступим к строительству поликлиники в Юго-Западном районе. Здесь же мы начнем возведение физкультурно-оздоровительного комплекса, чего не было уже лет 20.

– Планируется ли как-то еще развивать «спортивную тему»?

– Спорт начинается, прежде всего, со спортивного воспитания, с формирования здорового духа в городе. Для того, чтобы привить физическую культуру, дать возможность заниматься хотя бы зарядкой юным ставропольцам, мы начали оборудовать спортивные площадки во дворах. Скоро в них появится более 30 спортивных комплексов с уличными тренажерами. Мимо них уже сложно будет пройти, они в шаговой доступности, ребята к ним потянутся. По крайней мере, я так рос – мимо турника пройти не мог, обязательно надо было подпрыгнуть, покрутиться, подтянуться.

Конечно, хочется сделать спорт более массовым и среди работающих ставропольцев. В этом году 17-18 мая впервые за многие годы в Ставрополе пройдет городская спартакиада предприятий.

– Участвует ли Ставрополь в каких–то крупных социальных проектах?

– Ставрополь – один из немногих российских городов, который участвует в международном проекте «Здоровые города». Причем, занимает там лидирующие позиции. Движение это тем интересно, что оно позволяет собрать в один кулак все то, что формирует комфортную городскую среду и способствует сохранению и восстановлению здоровья ставропольцев, – развитие спорта, медицины, благоприятных условий труда и жизни.

И эта одновременная работа по всем направлениям дает свои результаты. Так, недавно были подведены итоги конкурса «100 лучших городов России». Ставрополь занял в этом рейтинге 37-е место, поднявшись за 2012 год на 5 позиций и обогнав Сочи, Грозный и Пятигорск.

В ЧАСТИ ЗАКЛАДКИ «СОЦИАЛЬНОГО ФУНДАМЕНТА» ЭТОТ ГОД СТАНЕТ НАСТОЯЩИМ ПРОРЫВОМ

Это знак того, что, во-первых, наша работа замечается. И, во-вторых, того, что Ставрополь держит марку современного, динамично развивающегося краевого центра.

– И в заключение, что бы вы хотели пожелать ставропольчанам?

– В преддверии Дня края хочу пожелать самого главного – крепкого здоровья, любви, мира, благополучия и детского смеха каждой ставропольской семье.

идея **Светланы Ландиной**, фото **Алексея Заморкина**

О самых маленьких и любимых

В «ГОРОДЕ КРЕСТА» МНОГО ПРЕКРАСНЫХ СТАРИННЫХ УЛИЦ. МЫ ИХ ЗНАЕМ, МЫ ИХ ЛЮБИМ. В НАШЕМ ВЕСЕННЕМ ПРОЕКТЕ НАМ ЗАХОТЕЛОСЬ ЗАПЕЧАТЛЕТЬ САМЫЕ КОРОТКИЕ УЛОЧКИ СТАВРОПОЛЯ. ВОЗМОЖНО, В НИХ НЕТ ОСОБОГО ВЕЛИЧИЯ, НО ЕСТЬ КАКАЯ-ТО СВОЯ ТИХАЯ ПРЕЛЕСТЬ…

улица БУЛКИНА

Маленькая улица в самом сердце города соединяет улицы Советскую и Дзержинского. Она носит имя героя Великой Отечественной войны контрразведчика Ивана Гурьяновича Булкина, погибшего в боях за освобождение Ставрополя от фашистов зимой 1943 года. Стойкий и решительный командир Иван Булкин в душе был романтиком и лириком. Вот строки, написанные им незадолго до гибели:

«Я думаю, все может с нами статься.
Быть может, нам придется в грозный час
На поле боя навсегда остаться,
Но даже это не разлучит нас…»

переулок МЕНДЕЛЕЕВА

Двести шагов – вот и весь переулок… В середине позапрошлого века ставропольский купец 1-й гильдии Николай Никитович Плотников, проявлявший «неустанные заботы о городских нуждах», на «пустопорожнем месте» между нынешними улицами Коста Хетагурова и Розы Люксембург построил себе двухэтажный дом. Вслед за ним тут появились дома и других горожан. Образовался переулок, который тогда назвали Плотниковским.

улица СПАРТАКА

Длина улицы Спартака – всего 375 метров. Когда-то здесь находилась Варваринская площадь, которую зрительно легко представить, очертив условно ее периметр по границам нынешних улиц Розы Люксембург, Комсомольской, Голенева (бывшие Варваринская, Барятинская, Кузнечная) и Спартака.

Площадь получила название по кладбищу, первые захоронения на котором появились еще в период возникновения крепости. За несколько десятилетий до периода установления советской власти захоронения здесь уже не производились. Кладбище значительно разрушилось. Участь его была решена сразу же после войны: вначале кладбищенскую территорию распахали под огороды, а позднее она была плотно застроена многоэтажными жилыми домами, зданиями административного, социально-культурного и другого назначения.

переулок КУРСКИЙ

Эдакий «аппендикс» улицы Булкина: несколько домов и тупик утопают в свежей зелени. Частные домики смотрят друг на друга. Их жители не знают истории любимого переулка. Они его просто любят. Еще бы: два шага – и ты в центре кипучей жизни краевого центра!

Элитный клуб

В Ставрополе для обслуживания VIP-клиентов работает элитный клуб. Домовладения и квартиры premium-класса, коммерческие здания и участки, готовый бизнес под «ключ», девелопмент, консалтинг. Высокий профессиональный статус, конфиденциальность, положительный опыт – залог достижения достойного результата.

Ждем вас по адресу:
г. Ставрополь, ул. Ленина, 406
тел.: (8652) 21-15-29, 21-00-17
www.olimp-realty.ru

ŠKODA – автомобиль для работы

Выбор в пользу автомобиля ŠKODA сегодня делают представители профессий, в которых машина – не просто средство передвижения, а настоящий партнер и помощник в работе.
Так, в марте приятным для автосалона ŠKODA в Ставрополе стал выбор в пользу ŠKODA Octavia Комитета по управлению муниципальным имуществом г. Ставрополя. Также сразу десять автомобилей ŠKODA Octavia пополнили автопарк дорожно-постовой службы Управления МВД России по г. Ставрополю. В дилерском центре «Арта-М Юг» уверены, что рабочие будни станут приятнее и плодотворнее с надежными автомобилями ŠKODA.

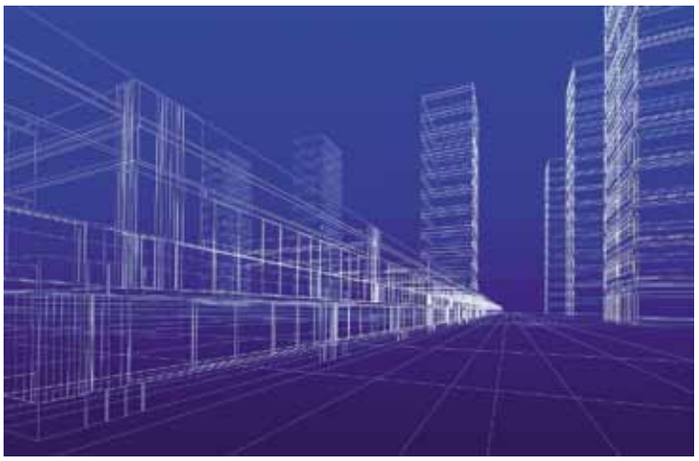

190 миллионов на наноцентр

Сегодня в Михайловске ведется строительство Южного нанотехнологического центра, и в ближайшее время на второй, завершающий этап из краевого бюджета планируется выделить более 190 миллионов рублей. Этот проект создается для более успешного применения нанотехнологических разработок в производстве. Центр будет находиться в здании общей площадью около пяти тысяч квадратных метров. В прошлом году уже были возведены три корпуса центра: бизнес-инкубатор, корпус электроники и корпус фармацевтики. На выделенные средства будет произведена закупка оборудования по таким направлениям, как наноэлектроника, биотехнологии и фармацевтика.

Победа в конкурсе

В конце апреля были подведены итоги Всероссийского конкурса «Российская организация высокой социальной эффективности», на участие в котором была подана 341 заявка из 56 российских регионов. В числе победителей оказались и организации из Ставропольского края. Так, «Советский комплексный центр социального обслуживания населения» (Зеленокумск) занял первое место в номинации «За формирование здорового образа жизни в организациях непроизводственной сферы». А Ставропольский государственный аграрный университет занял второе место в номинации «За развитие социального партнерства в организациях непроизводственной сферы» и третье место в номинации «За развитие кадрового потенциала в организациях непроизводственной сферы».

Закон –
наука
точная!
СК
СЕВЕРО-КАВКАЗСКОЕ
ЮРИДИЧЕСКОЕ АГЕНТСТВО
ЮА
Ставрополь, ул. Мира, 264 а, тел./факс: 8 (8652) 296-000, 296-999, моб.: 8-9624-523-502
e-mail: sevkavua@rambler.ru • www.sevkavua.ru

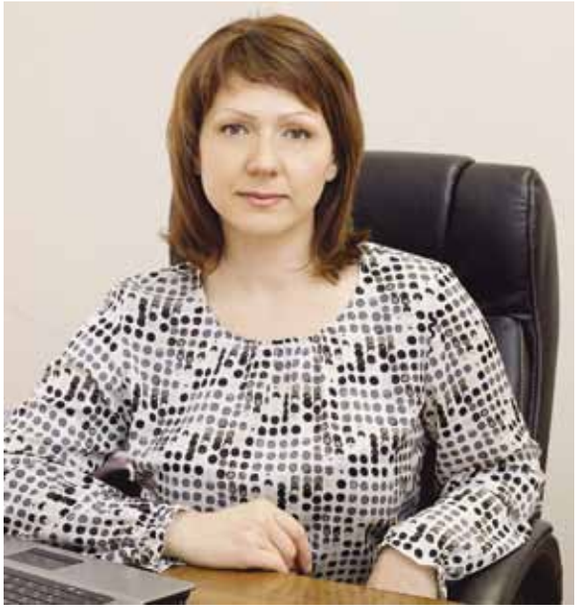

Страховые метры

Непредвиденные обстоятельства могут не просто испортить настроение, а стать настоящей проблемой. Залив квартиры, кража или пожар – эти события никогда не приносят положительных эмоций. Как защитить себя и своих близких от непредвиденных расходов и получить гарантированную выплату, расскажет директор филиала «Группы Ренессанс страхование» в Ставрополе Галина Коляда.

Какие риски наиболее актуальны в летний период, когда многие переезжают на дачу или собираются в отпуск, и почему?
С началом сезона отпусков число квартирных краж, пожаров и заливов существенно возрастает. Самое большое количество заявлений в летний период касается протечек. При заливе квартиры в отсутствии жильцов последствия могут быть гораздо более серьезными (потому как заявить в эксплуатационные службы порой просто некому), чем в случаях, когда авария своевременно устраняется сотрудником эксплуатационной службы.

Может, выгоднее застраховать квартиру не на год, а только на время дачного сезона?
Минимальная стоимость коробочного полиса по страхованию имущества – 2 500 рублей за один год. И это существенно ниже стоимости, например, полиса КАСКО для автомобиля. Поэтому мы всегда предлагаем нашим клиентам покупку годового полиса, что намного выгоднее и комфортнее для клиента, чем покупка только на летние месяцы.

Какие выгоды получает владелец полиса страхования имущества?
Страховое решение «Формула комфорта» прежде всего обеспечивает защиту и спокойствие. Ведь каждый из нас дорожит своей квартирой и любимыми вещами.
Страховой полис гарантирует возмещение расходов в короткие сроки при наступлении непредвиденных событий.

Какие риски покрывает страхование квартиры? Как можно снизить стоимость страховки?
Страхование квартиры покрывает стандартные риски: пожар, удар молнии, взрыв, залив, стихийные бедствия, преднамеренные действия третьих лиц и механическое воздействие. Клиент может включить в полис также дополнительные риски: бой стекол, террористический акт, ущерб от поломки электрических и электронных устройств, а также расходы, связанные с заменой замков. Есть два способа снизить стоимость договора страхования частного имущества. Первый – приобрести полис с меньшей страховой суммой и ограниченным перечнем страховых рисков. Второй – воспользоваться франшизой и тем самым не просто сэкономить, но и выбрать тот вариант страхования, который соответствует его потребностям.

В каких случаях необходимо страховать ответственность перед третьими лицами?
Если вы стали собственником или квартиросъемщиком, а ваши соседи уже сделали ремонт, то без полиса гражданской ответственности вам не обойтись. Квартиросъемщикам предлагается два вида страхования гражданской ответственности перед третьими лицами: ответственность при эксплуатации квартиры и ответственность при проведении ремонтно-строительных работ. Второй вид наиболее актуален для новостроек, когда вы ремонт еще не завершили, а соседи уже отметили новоселье. В среднем при обычной эксплуатации квартиры стоимость страхования гражданской ответственности на год составляет 0,3-0,6% от страховой суммы. Во время ремонта будет применяться повышающий коэффициент. Но это намного разумнее, чем потом самостоятельно устранять последствия и заново выстраивать свои отношения с соседями.

Какова стоимость страхования, от каких факторов она зависит?
Клиент может приобрести «коробочный» продукт со стандартным набором рисков или самостоятельно сформировать свой полис, включив в него только те риски, которые считает наиболее необходимыми, не переплачивая за остальные. Помимо этого, клиент самостоятельно решает, какие объекты застраховать: только движимое имущество или отделку квартиры, либо все объекты сразу. Стоимость страховки напрямую зависит от наличия охраны. При переходе из другой страховой компании клиент получает скидку до 25%. Полис страхования – это недорогой, разумный и надежный способ защиты своего имущества.

Ренессанс®
страхование

Ставрополь, проспект К. Маркса, 93
+7 (8652) 26-58-58
8-800-333-88-00
www.renins.com

Лицензия С №128477, ООО «Группа Ренессанс Страхование»

Честность
Порядочность
Принципиальность
«ГРУШЕВСКИЙ И ПАРТНЕРЫ»
КОЛЛЕГИЯ АДВОКАТОВ СТАВРОПОЛЬСКОГО КРАЯ
ОГРН 1092600000041
355003 г. Ставрополь, ул. Ленина, 392, офисы 508, 509, 510
тел 21-01-51

От идеи – до готового бизнеса

Как получить финансирование для проектов научно-технической сферы?

Ключевой проблемой начинающих предпринимателей в подавляющем большинстве случаев является отсутствие финансирования на первоначальном этапе развития проекта. Особенно сложно привлечь деньги, если бизнес-идея находится на стадии серьезных научных или инженерно-проектных разработок, а также предполагает вывод на рынок инновационного продукта.

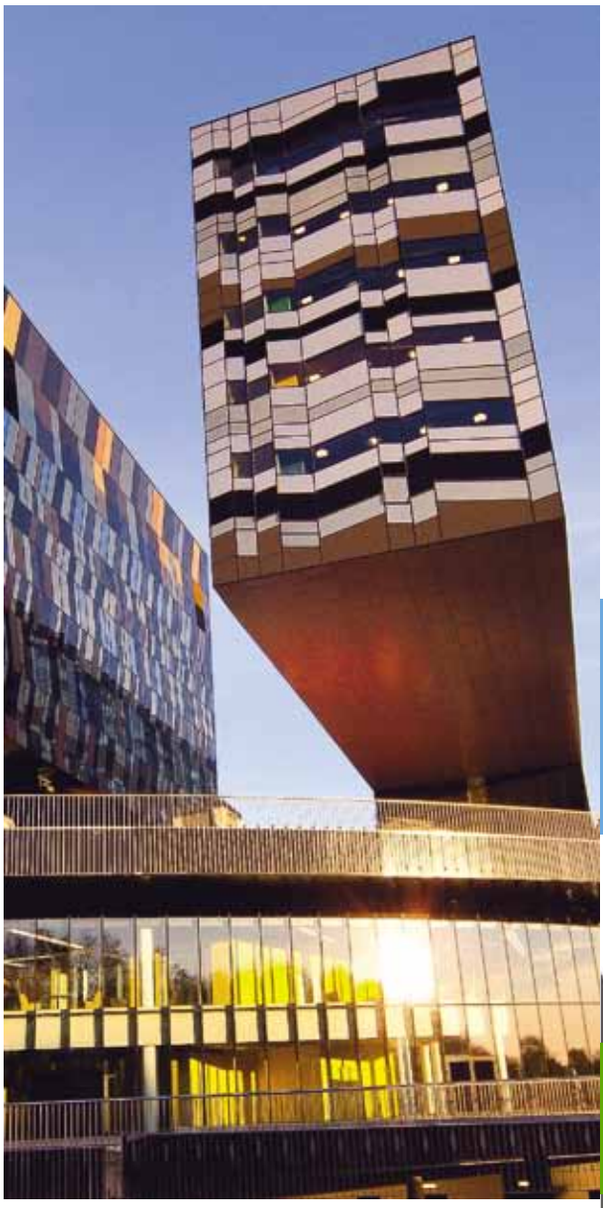

СОЛИДАРНЫЙ РИСК

Для России классические венчурные фонды до сих пор остаются экзотикой. А вот предприятиям Ставропольского края в этом плане повезло больше. С начала этого года в нашем крае начала работу известная в Поволжском ФО управляющая компания «АктивФинансМенеджмент» (ООО «АФМ»). В рамках государственно-частного партнерства «АФМ» осуществляет инвестиции в венчурные проекты. Фактически это является новым для нашего региона направлением в финансировании малого и среднего бизнеса.

КАК ЭТО РАБОТАЕТ НА ПРАКТИКЕ?

Максимально открыто и прозрачно! Предприниматель может получить на развитие своего проекта в научно-технической сфере до 60 миллионов рублей на срок до 7 лет. При этом ООО «АФМ» входит в проект одним из акционеров (в ЗАО) либо участником общества (в ООО), внося необходимые средства в уставной капитал развивающегося предприятия. По истечении заранее определенного срока инвестирования «оперившееся» предприятие выкупает акции или доли обратно.

КТО МОЖЕТ ПОЛУЧИТЬ ФИНАНСОВУЮ ПОДДЕРЖКУ?

Теперь самый главный вопрос – а кто же может быть претендентом на получение финансирования? Здесь есть целый ряд условий:

во-первых, ключевое условие: предприятие должно быть субъектом малого или среднего бизнеса, быть зарегистрировано и осуществлять свою деятельность на территории Ставропольского края;

во-вторых, предприятие должно осуществлять свою деятельность в научно-технической сфере. Предпочтение отдается:

- нанотехнологиям;
- фармацевтике;
- созданию новых материалов в сфере высоких технологий.

В-третьих, начинающему бизнесмену нужно иметь не только «голые слова» и кальки с чертежами. Будущая продукция как минимум должна быть запатентована (если речь идет о применении ноу-хау), а также представлены ее товарные образцы (более подробно об условиях финансирования можно узнать на сайте «АФМ» http://afmg.ru/index.php?id=847).

Наконец, четвертое условие: предприниматель должен провести маркетинговые исследования и владеть информацией по существующей ситуации на рынке. Проще говоря, нужно знать предполагаемые объемы спроса, себестоимость и возможности для конкуренции.

Если вы подходите под данные критерии, то отправляете заявку на электронную почту. Окончательное решение о выделении финансирования принимает инвестиционный комитет с привлечением экспертной комиссии. В случае успеха специалисты «АФМ» помогают доработать финансовую модель, оцениваются риски, подписывается инвестиционный договор – и начинается работа!

Таким образом, для начинающих предпринимателей Ставропольского края открываются новые возможности по развитию своих бизнес-идей. Совместно с управляющей компанией «АФМ» их ждут новые горизонты успеха.

г. Ставрополь, пр-т Кулакова, 10Д
тел. (8652) 23-71-63
www.afmg.ru; inbox@afmg.ru

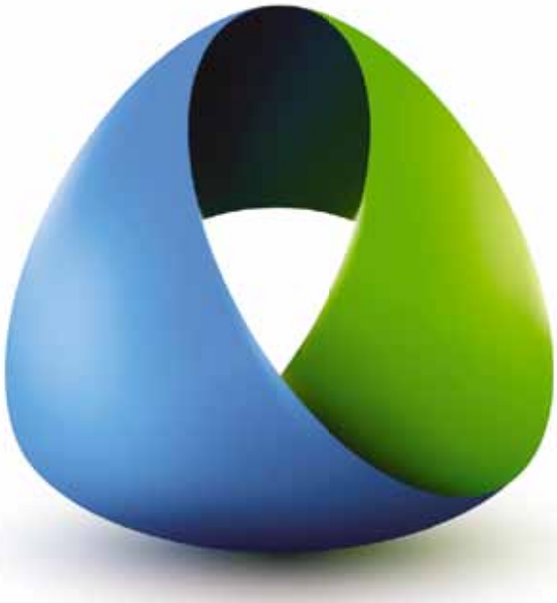

ИНВЕСТИРОВАНИЕ В ВЕНЧУРНЫЕ ПРОЕКТЫ НАУЧНО-ТЕХНИЧЕСКОЙ СФЕРЫ СТАВРОПОЛЬСКОГО КРАЯ

(8652) 23-71-63

Приоритетные направления:

НАНОТЕХНОЛОГИИ | ФАРМАЦЕВТИКА | ВЫСОКИЕ ТЕХНОЛОГИИ

г. Ставрополь, пр-т Кулакова, 10Д, тел. (8652) 23-71-63
www.afmg.ru; inbox@afmg.ru

Управляющая компания Общество с ограниченной ответственностью «АктивФинансМенеджмент» ООО «АФМ»
г. Оренбург, ул. Чкалова, 43 А, тел. (3532)37-23-03

АФМ

Лицензия № 21-000-1-00083, выдана ФСФР России 29.10.2002г. Лицензия № 056-11324-001000, выдана ФСФР России 03.06.2008 г.

Tailor made кредитование от банка ВТБ

Кредитные вложения банка ВТБ в региональную экономику с начала года 2013 года составили 1 млрд. рублей, а кредитный портфель вырос на 24%. Об этом на пресс-конференции, посвященной итогам работы 1-го квартала, рассказал управляющий филиалом банка ВТБ в СКФО Виктор Кузьменко.

Сейчас клиентская база филиала ВТБ в СКФО насчитывает более 2 тыс. корпоративных клиентов категории среднего и крупного бизнеса. При этом, в структуре кредитного портфеля – розничная и оптовая торговля, химическая промышленность, сельское хозяйство, строительство, пищевая промышленность. Виктор Кузьменко сообщил, что в первом квартале филиалу удалось реализовать несколько знаковых кредитных сделок. Это установление кредитного лимита на крупнейшего регионального производителя минеральных вод с известным брендом «Нарзан», долгосрочное финансирование группы предприятий «СтавропольАгроСоюз», на котором Виктор Кузьменко остановился отдельно.

– Это один из крупнейших агрохолдингов Ставрополья с площадью земельных угодий в Красногвардейском, Шпаковском, Кочубеевском и Минераловодском районах края больше 80 тыс. гектаров, – уточнил спикер, – совместно с ОАО «Корпорация развития Северного Кавказа» Группа ВТБ приступила к реализации нового проекта по развитию ирригационного (орошаемого) земледелия в Ипатовском районе Ставропольского края. Компания уже закупает технику, идут работы по восстановлению ирригационной системы. Общий объем инвестиций в этот проект на начальном этапе достигнет 1.5 миллиардов рублей.

Виктор Кузьменко подчеркнул, что стратегией банка ВТБ является кредитование идеально прозрачных компаний с идеальным кредитным риском. В частности, ВТБ является крупным кредитором группы «Арнест». «Это компания с идеальной кредитной историей, блестящим финансовым положением, понятной стратегией и большой долей рынка в своем сегменте», – сказал Виктор Кузьменко. При этом он уточнил, что в числе предприятий, получивших кредиты ВТБ, не только крупные производства, но и средний бизнес. В качестве примера управляющий филиалом привел увеличение кредитного лимита до 170 млн. рублей на

В первом квартале объем привлеченных средств корпоративных клиентов филиала ВТБ в СКФО на треть превысил показатели аналогичного периода прошлого года.

розничную сеть магазинов формата «дрогери» «Золушка».
– «Золушка» уникальна тем, что это, пожалуй, единственная ставропольская розничная сеть, начавшая свою экспансию за пределы СКФО, – сказал Виктор Кузьменко, – Магазины «Золушка» появились в Ростовской области и в Краснодарском крае. В планах на этот год – добавить в сеть еще 12 магазинов, на что пойдет часть привлеченного от ВТБ финансирования.
Наряду с ростом кредитной активности, Виктор Кузьменко отметил в качестве еще одной тенденции существенное увеличение пассивов филиала. В первом квартале объем привлеченных средств корпоративных клиентов филиала ВТБ в СКФО на треть превысил показатели аналогичного периода прошлого года. Причем клиенты категории крупного бизнеса играют особую роль в формировании пассивной базы филиала: объем привлеченных средств крупных предприятий на отчетную дату фактически удвоился.
Филиал ВТБ в СКФО продолжил сотрудничество с органами государственной власти и муниципальными образованиями. Из последних достижений – победа в открытом аукционе на право кредитования города-курорта Пятигорска в сумме 140 млн. руб. сроком на 3 года.
В целом объем лимитов, установленных филиалом ВТБ в СКФО на органы государственной власти и местного самоуправления региона, составил 6,8 млрд. руб. В ближайших планах – увеличить показатель до 8,8 млрд. руб.
Еще одним ключевым событием в истории развития бюджетной системы СКФО стал дебютный выпуск облигаций Правительства Ставропольского края и их включение в ломбардный список Центрального Банка. Ставропольский край сегодня является единственным субъектом Российской Федерации, который имеет публичную кредитную историю. Из всех субъектов СКФО в настоящее время только Ставрополье привлекает деньги для покрытия бюджетного дефицита через наиболее эффективную форму заимствований – облигации. А профессиональные инвесторы-банки, которые являются держателями облигаций правительства Ставропольского края, могут привлекать под залог облигаций займы Банка России.
В планах филиала – увеличение объема занимаемой доли регионального рынка обслуживания корпоративных клиентов. Одним из главных драйверов роста управляющий филиалом назвал нацеленно сть ВТБ на финансирование тех предприятий, которые работают не на внутренний рынок, а на внешний, т.е. продают продукцию за пределы СКФО. К примеру, в сфере производства минеральной питьевой воды, безалкогольных напитков или сельского хозяйства.
«Кроме того, мы отходим от типовых стандартных кредитных сделок к так называемому tailor made* кредитованию. Это как у английского портного, шьющего деловой костюм на конкретную фигуру по персональному заказу. Бизнес каждого корпоративного клиента уникален и требует индивидуально структурированного внешнего финансирования», – заключил Виктор Кузьменко.

* Индивидуальный

Современные инвестиции

Мы живем в то время, когда в одних сферах серьезных перемен нет десятилетиями, а в других прогресс полностью преображает всю картину в считанные годы. Традиционно консервативна, например, гражданская авиация – до сих пор массово летают «Боинги-747» и «Ту-154», разработанные еще в 60-х годах прошлого века. А вот в области компьютеров и телекоммуникаций даже за 10 лет почти все меняется до неузнаваемости, а 20 лет – это уже практически другая «геологическая эпоха».

Промежуточное положение занимает финансовая сфера: нельзя сказать, что принципиальные изменения сыплются как из рога изобилия, но, тем не менее, сегодня финансовые инструменты, доступные частным лицам, разительно отличаются от тех, что были лет 10-15 назад. Одной из новинок, меняющих облик финансов, являются так называемые структурированные продукты. Появившись на Западе и там пройдя «обкатку», в последние годы их присутствие на отечественном рынке становится заметнее. С прошлого года воспользоваться структурированными продуктами могут и клиенты Альпари* – финансовой компании, известной в качестве одного из крупнейших брокеров на международном валютном рынке.

СУТЬ ЯВЛЕНИЯ

Итак, что это такое? По сути – инвестиционный портфель. Сумма, предназначенная для инвестирования, делится на две неравных части. Большая, или основа – вложения в максимально надежные и низкодоходные активы. Больших прибылей такие вложения не сулят, зато минимальный доход гарантирован. Меньшая часть – инвестиции в более рисковые, но вместе с тем и более потенциально доходные активы. Пропорции частей подобраны так, чтобы доходность надежной (базовой) части превышала размер рисковой части изначальной инвестиционной суммы. Таким образом, даже при неудачном стечении обстоятельств инвестор остается, что называется, «при своих», то есть не теряет вложенное – гарантированный доход позволяет покрыть возможные убытки. А в случае, если рыночная конъюнктура оказалась благоприятной, зарабатывает весьма неплохие деньги.

По большому счету, профессиональные финансисты способны составить такой портфель самостоятельно. Нужно-то все-

Совокупный торговый оборот компаний бренда Альпари достиг рекордного значения в марте 2013 года и превысил $238 млрд. По сравнению с аналогичным показателем за февраль этого же года рост составил $1 млрд. Напомним, что торговый оборот компаний бренда в январе составил $210 млрд.

Альпари обслуживает клиентов более чем в 150 странах мира, офисы компаний бренда работают в Лондоне, Токио, Нью-Йорке, Шанхае, Дубае, Москве, Франкфурте-на-Майне и других финансовых центрах мира.

Источник: **«Альпари: и снова рекорд!»**

Открыто счетов на текущий момент: *
трейдеров – **450 690**
инвесторов – **321 825**
управляющих ПАММ-счетов – **34 450**
***по данным alpari.ru (23.04.2013)**

го ничего: быть постоянно в курсе обстановки в финансовой сфере, отслеживать новости, мониторить аналитику, уметь составлять прогнозы и рассчитывать риски.

РАБОТА ДЛЯ ПРОФИ

Для тех же, кто не обладает высокой квалификацией в сфере финансов, существуют структурированные продукты, предлагаемые Альпари. Их несомненным преимуществом по сравнению, например, с ПИФами, является гибкость: инвестор сам выбирает из широкого списка базовых активов и может варьировать показатели защиты капитала и длительности инвестиционного периода. Так, например, те, кто выбрал в самом начале года в качестве базового актива валютную пару «фунт/доллар», смогли отлично заработать на росте доллара – котировки американской валюты по отношению к фунту выросли более чем на 6% за квартал. Можно пересчитать на год и сравнить со ставками по банковским депозитам.

А вообще, список базовых активов для структурированных продуктов весьма широк: это могут быть как российские «голубые фишки» – например, «Сбербанк» или «Газпром», так и американские: Google, Coca-Cola или, скажем, Microsoft. Также базовым активом может быть нефть, металлы, сельскохозяйственные товары и даже биржевые индексы.

Стоит сказать о том, что благодаря уникальному конструктору структурированных продуктов от Альпари инвесторы могут менять параметры прямо в онлайн и создавать продукт «под себя». Достаточно изменить один параметр (например, коэффициент защиты капитала или срок инвестирования), как конструктор тут же покажет, как изменятся другие параметры – в частности, потенциальная доходность продукта.

ОДНОЙ ИЗ НОВИНОК, МЕНЯЮЩИХ ОБЛИК ФИНАНСОВ, ЯВЛЯЮТСЯ ТАК НАЗЫВАЕМЫЕ СТРУКТУРИРОВАННЫЕ ПРОДУКТЫ

Также необходимо отметить, что в последнее время структурированные продукты становятся гораздо доступнее для широкого круга лиц - ранее «входные барьеры» были достаточно высоки и составляли нескольких десятков тысяч долларов. К настоящему времени порог снизился примерно на два порядка, то есть речь идет о минимальной сумме в несколько сот долларов. В целом же, структурированные продукты движутся по пути, пройденному в свое время мобильной связью: от дорогого удовольствия, доступного лишь богатым, до распространенного и удобного сервиса для всех.

СИЛА ИНВЕСТОРА – В ИНФОРМАЦИИ

Безусловно, структурированные продукты предназначены для достаточно продвинутых инвесторов, которых уже не устраивают варианты типа «купить «Газпром» и сидеть ровно» или «положить деньги на депозиты в разных банках – и все». Узнать больше о различных типах структурированных продуктов, определиться с выбором можно на бесплатных бизнес-семинарах, проводимых официальным партнером Альпари в Ставрополе.

alpari

Поставьте финансовый прогресс себе на службу, воспользуйтесь предоставляемыми возможностями.

ул. Ленина, 219, оф.304
тлф. 504-304 • www.alpari.ru

* Альпари выступает в качестве агента компании FS Products.

На пути к совершенству

В апреле 2013 года «Сбербанк Лизинг», «Ферронордик Машины» и «Вольво Восток» подвели итоги стратегического партнерства. Благодаря уникальному предложению на рынке лизинга СКФО грузовой, строительной и специальной техники марки VOLVO удалось достигнуть хороших результатов.

Подробности трехсторонней встречи рассказали директор Северо-Кавказского регионального филиала ЗАО «Сбербанк Лизинг» Николай Кубликов, региональный менеджер по продажам ООО «Ферронордик Машины» Михаил Клименко и региональный представитель в СКФО ЗАО «Вольво Восток» Андрей Шекк.

Итогом реализации спецпрограмм техники VOLVO с ЗАО «Сбербанк Лизинг» конца 2011 г. – начала 2013 г. является значительное расширение возможностей и каналов продаж лизинга грузовой, строительной и специальной техники марки VOLVO. Организации Северо-Кавказского региона получили возможность приобретать в лизинг современную и надежную технику от компаний с лидерскими позициями по наиболее выгодным и конкурентным условиям. Действие специальных условий и активное взаимодействие партнеров продолжилось в 2013 году.

На вопросы корреспондента журнала «PRO» отвечает директор Северо-Кавказского регионального филиала ЗАО «Сбербанк Лизинг» Кубликов Николай.

– Ваше мнение об итогах сотрудничества с VOLVO. Просим назвать особенности работы по специальным условиям. Какие дальнейшие перспективы можно выделить?

– С момента запуска совместных продуктов с «Ферронордик Машины» и «Вольво Восток» прошло немногим более года, но эффект от сотрудничества налицо. Только с 2012 г. по начало апреля 2013 г. через «Сбербанк Лизинг» была продана 31 единица грузовых автомобилей VOLVO общей стоимостью 162,7 млн. руб., а спецтехники VOLVO – 13 единиц, что составляет 75,6 млн.руб. Результаты взаимодействия позволили компаниям-партнерам выйти в лидеры регионального рынка в своих сегментах рынка. Несомненно, ключевыми факторами успеха стали командная и доверительная работа менеджеров компании и представителей VOLVO.

В свою очередь, региональный бизнес получил быстрый и качественный продукт по выгодным условиям финансирования. Это отражает высокую потребность клиентов на рынке лизинга. Достоинствами спецпрограммы с VOLVO является, во-первых, пониженная процентная ставка и отсутствие комиссий в любом их проявлении; во-вторых – оптимальная величина первоначального взноса (по грузовому транспорту от 15%, по дорожно-строительной технике от 20%); в третьих – согласование проходит в кратчайшие сроки, обычно занимая менее 8 часов; и в четвертых – отлаженная и эффективная работа партнеров по сделке. На практике, клиент за 5 рабочих дней с момента подачи документов может отгрузить технику и начать использовать ее в бизнесе (при условии наличия техники). Основная задача, которая стоит перед нами, – это ориентированность на предпочтения бизнеса и построение оптимального подхода к работе в соответствии с потребностями рынка. Уникальные спецпрограммы для субъектов малого и среднего бизнеса сегодня открывают доступ к обновлению и расширению основных средств, а поддержка МСБ является основополагающей целью нашей совместной деятельности в ближайшие годы.

О преимуществах сотрудничества со «Сбербанк Лизинг» рассказал Михаил Клименко, региональный менеджер по продажам ООО «Ферронордик Машины».

– Эффективное командное взаимодействие двух компаний на региональном рынке трудно недооценить. Построенная усилиями наших компаний модель реализации строительной и дорожно-строительной техники в лизинг отвечает потребностям рынка и является весьма конкурентоспособной. Мы видим своей задачей создание условий для успешного бизнеса наших клиентов, и в содружестве со «Сбербанк Лизинг» такая задача имеет решение. Обеспечивая со своей стороны безупречное функционирование дорожно-строительной техники, сервисную поддержку, обучение персонала заказчика, работу по финансовому обеспечению сделки мы доверяем, на наш взгляд, одной из наиболее сильных и надежных лизинговых компаний.

Хочется сказать о существенном расширении возможностей нашей компании, благодаря скорому открытию в Калуге завода по производству экскаваторов VOLVO. На самом современном из существующих на сегодняшний день заводе VOLVO будет осуществляться выпуск экскаваторов новой серии D, что позволит нам основательно сократить сроки поставки техники. Работа машин нового поколения на предприятиях региона позволит нашим клиентам ощутимо повысить конкурентоспособность своих производств.

На сегодняшний день наш регион становится все более инвестиционно-привлекательным, запускаются крупные строительные проекты, развивается малый бизнес, а именно это и отражает перспективы партнерства. Благодаря программам со «Сбербанк Лизинг» техника VOLVO, зарекомендовавшая себя на рынке как безопасная, экономичная, надежная и производительная, для наших клиентов становится намного доступней.

Мнение о результатах стратегического партнерства со «Сбербанк Лизинг» высказал региональный представитель «Вольво Восток» в СКФО Андрей Шекк.

– Начиная с 2012 года в рамках активного сотрудничества с ЗАО «Сбербанк Лизинг» мы продали клиентам свыше 30 ед. грузовой техники. Также в стадии проработки находится одна крупная сделка на 15 автомобилей и ведется ряд переговоров на менее крупные партии. Отдельно хотел бы отметить, что во многом благодаря нашему партнерству удалось закрепиться на рынках Северо-Кавказских республик РФ.

Профессионализм и оперативность в работе сотрудников «Сбербанк Лизинг» позволяют нам выполнять наши обязательства перед клиентами и предлагать им конкурентоспособное и выгодное решение для пополнения собственных автопарков надежной и экономичной техникой VOLVO. Искренне рассчитываю на продолжение и укрепление нашего сотрудничества, которое за столь короткий срок уже дало свои положительные результаты.

Впечатлениями о работе со «Сбербанк Лизинг» и «Вольво Восток» поделился Михаил Коваленко, директор сельскохозяйственной компании ООО «СХП-К».

– Почти год как мы приобрели седельный тягач VOLVO FH TRUCK 4x2 в лизинг по специальным условиям. Благодаря отлаженным действиям компаний-партнеров мы смогли очень выгодно и без лишних затрат времени запустить его в эксплуатацию. Радует положительное отношение менеджеров, которые учитывают все наши пожелания и создают приятную атмосферу. Немаловажным является высокий уровень обслуживания как по техническому оснащению тягача, так и по лизинговому сопровождению договоров, что соответствует потребностям нашего бизнеса. Минимальная переплата и уверенность в «Сбербанк Лизинг» и «Вольво Восток» как в стабильных и надежных партнерах позволит нам решать бизнес задачи любой сложности.

Заместитель Генерального директора строительной организации из г. Ессентуки ООО «ТЕРОС» Сергей Стороженко отмечает высокую эффективность работы «Сбербанк Лизинг» и «Ферронордик Машины».

– В феврале 2013 г. приобрели спецтехнику VOLVO через лизинг по спецпрограмме «Сбербанк Лизинг» и «Ферронордик Машины». С момента обращения в лизинговую компанию и до отгрузки прошло около недели, что позволило достаточно быстро начать использовать технику в строительных работах. Сотрудники «Сбербанк Лизинг» и «Ферронордик Машины» на каждой стадии сделки проводили ответственную, гибкую и эффективную работу, нацеленную на один результат, что положительно сказалось на ходе сделки. Могу отметить только преимущества от такого партнерства двух компаний, которые смогли обеспечить нам комфортные условия приобретения. В итоге мы смогли приобрести надежную и качественную технику на выгодных условиях за короткий период времени.

FERRONORDIC machines

«Ферронордик Машины»
Справка о компании
«Ферронордик Машины» – эксклюзивный дилер VOLVO Construction Equipment в России. Компания предлагает своим клиентам широкую гамму продукции, среди которой – высокопроизводительная и качественная дорожно-строительная и лесозаготовительная техника VOLVO. Во всем мире техника VOLVO является эталоном надежности, за которым стоят специалисты, обладающие экспертными знаниями и работающие с учетом местной специфики. В обширный ассортимент продукции компании входят экскаваторы-погрузчики, сочлененные самосвалы, колесные и гусеничные экскаваторы, колесные погрузчики, трубоукладчики, харвестеры, грейдеры, компактные погрузчики, компактные экскаваторы, а также дорожные катки, асфальтоукладчики и дорожные фрезы.

Ферронордик Машины
г. Ставрополь, проезд Трудовой, 18
тел.+7 (495) 663-92-37
www.ferronordic.ru
e-mail info@ferronordic.ru

VOLVO

VOLVO Trucks Россия
Справка о компании
VOLVO Trucks является одним из лидеров рынка коммерческого транспорта России. По статистике, примерно каждый четвертый грузовой автомобиль западного производства в России – это VOLVO. Всего в стране парк грузовых машин VOLVO превышает 65 000 единиц. VOLVO Trucks располагает самой широкой сетью авторизованных сервисных станций (54) и офисов продаж (56) в России среди иностранных производителей коммерческой техники и предлагает своим клиентам комплексное транспортное решение, позволяющее оптимизировать затраты на сервисное обслуживанием и повысить рентабельность бизнеса. 19 января 2009 года состоялась торжественная церемония запуска производства на заводе VOLVO Group в Калуге. В мае 2009 года Минпромторг РФ официально присвоил калужской продукции VOLVO статус отечественной. В 2012 году VOLVO Trucks Россия продала 6976 новых грузовых автомобиля (5223 ед. в 2011 году). На заводе VOLVO в Калуге произведено 4387 ед. грузовой техники (3748 ед. в 2011 году).

ЗАО «Вольво Восток»
357210, г. Минеральные Воды, ул. Советская, 18
тел.: +7 (87922) 53398
факс: +7 (87922) 53391
www.volvotrucks.ru

СБЕРБАНК ЛИЗИНГ
20 ЛЕТ УСПЕШНОГО РАЗВИТИЯ

ЗАО «Сбербанк Лизинг»
Справка о компании
ЗАО «Сбербанк Лизинг» осуществляет деятельность на рынке лизинговых услуг РФ с 1993 года и является одним из лидеров российского рынка лизинга. По итогам 2012 г. совокупный объем портфеля компании составил почти 220 млрд. рублей, а объем нового бизнеса – порядка 82 млрд. рублей. Входит в ТОП-20 рейтинга Европейской федерации национальных ассоциаций лизинговых компаний. Высокая деловая репутация ЗАО «Сбербанк Лизинг» в январе 2013 года подтверждена Международным рейтинговым агентством Fitch Ratings – рейтинг «BBB», национальный рейтинг «AAA». Лауреат премии «Финансовая элита России» в номинациях «Надежность» и «Лизинговая компания». Входит в тройку лидеров рэнкинга РА «Эксперт» по итогам 2012 года. Региональная сеть ЗАО «Сбербанк Лизинг» насчитывает 60 филиалов в крупнейших городах России и дочерние компании в Казахстане, Украине и Беларуси.
Сайт компании: www.sberleasing.ru

Северо-Кавказский региональный филиал находится по адресу:
г.Ставрополь, ул. Ленина, 359, офис 101
тел. (8652) 350609, факс (8652) 359848
e-mail: skrf@sberleasing.ru

Автомобиль, созданный во имя Человека

6 и 7 апреля в салоне официального дилера Volkswagen появился Новый Volkswagen Golf. Чтобы создать этот автомобиль, инженеры и конструкторы марки изучали жизнь человека, его потребности и желания.

Как вы думаете, сколько минут в среднем требуется человеку, чтобы привыкнуть к темноте после ослепления светом? Автомобиль, который знает точный ответ на этот вопрос, – новый Volkswagen Golf. Он оснащен функцией Light Assist, которая автоматически переключает дальний свет на ближний при появлении встречного или попутного автомобиля, чтобы избежать ослепления водителя.

А знаете ли вы, какое расстояние проезжает водитель за свою жизнь в поисках нужного адреса?

24 000 километров! Инженеры Volkswagen задумались о потерянном времени, впустую потраченном топливе и испорченном настроении, и теперь новый Golf оснащен информационно-развлекательной системой с современной, точной и простой функцией навигации. Теперь мы понимаем: прошли времена, когда автомобиль создавался как «последнее слово техники во имя науки». Настало время, когда появился автомобиль, созданный во имя Человека!

И свои первые звуки он издал в дилерском центре Volkswagen «Гедон-Моторс». Свою первую дорогу он прошел вместе с тем, ради кого был создан. Он чутко понимает своего хозяина и чувствует дорогу, как бы предвидя, что произойдет в следующую секунду. Гости, собравшиеся на презентации, назвали шесть чувств этого автомобиля: зрение, слух, обоняние, осязание, интуиция и … чувство себя – чувство Golf VII. Согласитесь, редкий автомобиль может похвастаться такими «качествами».

Дилерский центр Volkswagen «Гедон-Моторс»
г. Ставрополь, ул. 1-я Промышленная, 4А
тел.: (8652) 500-500
www.vw-stavropol.ru

Volkswagen Tiguan.
Серьёзный облик, горячий нрав

Представительный и дерзкий! Респектабельный и неукротимый! Всё это – Volkswagen Tiguan, готовый разделить Ваше стремление к свободе и новым впечатлениям. Комплектация Trend & Fun [1] подойдёт охотникам за трендами, Sport & Style [2] – живущим со скоростью города, Track & Field [3] – тем, кто с удовольствием покидает асфальтовые джунгли, а Track & Style [4] – для тех, кто готов к любым испытаниям. Tiguan с широкой линейкой двигателей – от 1.4 л (122 л. с.) с системой Start-Stop [5] и технологией BlueMotion до самого мощного 2.0 л (200 л. с.) – вдохновит на новые открытия обладателей самых разных темпераментов.

Приглашаем на тест-драйв.

Ваше преимущество до 50 400 руб.*

Das Auto.

Официальный дилер Volkswagen **Гедон-Моторс**

г. Ставрополь, ул. 1-я Промышленная, 4А, телефон: (8652) 56-66-60/50, (962) 400-36-20; www.vw-stavropol.ru

*Срок действия акции до 30 июня 2013 года. Предложение ограничено, подробности в отделе продаж официального дилера Volkswagen Гедон-Моторс.

[1] Тренд & Фан [2] Спорт & Стайл [3] Трек & Филд [4] Трек & Стайл [5] Старт-стоп

Реклама

ART-ЛЮДИ-2013

21 мая в ресторанном комплексе Resttime состоится вручение IV Ежегодной краевой премии «ART-ЛЮДИ-2013». Ее получают заслуженные деятели культуры, шоу-индустрии, клубного и гостинично-ресторанного бизнеса Ставрополя и региона КМВ по итогам года. Эта премия – результат независимой оценки достижений творческих людей, работников сферы HoReCa и шоу-бизнеса края.
В 2013 году премия будет вручаться в 13 номинациях 25 победителям, которых выберут более чем из 200 номинантов. В церемонии также примет участие специально приглашенный гость из Москвы, известные российские DJ's и творческие коллективы края.

G-Star Raw в Ставрополе

Магазин Miss Sixty/Energie вновь удивил модников и модниц города Ставрополя, представив на всеобщее обозрение голландский бренд G-Star Raw.
G-Star Raw – это сочетание роскоши и уличного стиля. Приверженность натуральным материалам, культ денима и архитектурность кроя являются характерными чертами бренда. Дерзость, естественность и функциональность – все это неоспоримые ценности G Star Raw, которые не могут не оценить ставропольские модники.

Ставрополь, ул.Доваторцев, 75а
МЦ «Kosmoc», 2-й этаж

Blasercafe ждет вас

1 июня в «Телемире» на первом этаже открывается кофейный уголок Blasercafe, где можно попробовать знаменитый швейцарский кофе высокого качества. Компания Blasercafe, используя наработанные десятилетиями технологии обжарки и купажирования, предлагает широчайшую линейку кофейных смесей и ценных моносортов, способных удовлетворить утонченный вкус кофейного гурмана. Также в ассортименте магазина представлен высококачественный чай Pure Tea, эксклюзивный крупнолистовой чай в пирамидках SVAY и Althaus и редкий элитный французский чай Comptour. Кофейный уголок Blasercafe также открыт в ТРЦ «Москва».

«Телемир», 1 этаж
ТРЦ «Москва», 0 этаж
Тел.: 917–874, +7 962 401 78 74
www.blasercafe26.ru

Весна новой ŠKODA красна!

В марте в ДЦ «Арта-М Юг» были приобретены 30 автомобилей ŠKODA Fabia для регионального представительства компании Coca-Cola, которая уже не в первый раз по достоинству оценивает надежный автомобиль ŠKODA Fabia. Главное для торгового представителя – быть уверенным в своем автомобиле. Ведь от этого зависит весь рабочий день и бизнес в целом. Огромное преимущество автомобилей ŠKODA – экономичность в обслуживании. Хотя вопросы, касающиеся каких-либо проблем в работе автомобиля, возникают крайне редко, главное то, что их всегда можно оперативно решить в сервисном центре официального дилера – ДЦ «Арта-М Юг».

г. Ставрополь
ТЦ « Kosmoc»
ул. Доваторцев, 75А
тел. (8652) 57–13–42
г. Краснодар
Мегацентр «Красная Площадь»
ул. Дзержинского, 100, 2–й этаж
тел. (861) 210–42–79
«МЕГА» Адыгея–Кубань
Тургеневское шоссе, 27
тел. (861) 201–01–69
г. Новороссийск
Мегацентр «Красная Площадь»
Анапское шоссе, 2, 1–й этах
тел. (8617) 300–459
Товар сертифицирован
MUSTANG®

Преображение души и тела

Хорошая новость для тех, кто хочет преобразиться не только внешне, но и внутренне. В нашем городе открылась клиника «Преображение», специалисты которой вам помогут решить проблемы и души, и тела.

Здесь работают по западным технологиям, используя европейский опыт, и некоторые методы, применяемые в клинике, принципиально новы для нашего города.

Ученые давно установили, что красота тела во многом зависит от состояния души. Человек, который живет в гармонии с самим собой и с окружающим миром, реже по сравнению с другими, жалуется на плохое самочувствие. В лечении любого заболевания важен комплексный подход – таким принципом руководствуются в клинике «Преображение».

Здесь работает психотерапевтическое отделение, где осуществляется лечение сильных депрессий, фобий, ожирения 1,2,3,4 степени, неврозов, психических травм, хронической усталости, повышенной тревожности. Проводимая терапия позволяет изменить отношение человека к себе, своему состоянию и окружающей среде. В клинике «Преображение» вам помогут избавиться от вредных привычек: здесь работают над устранением пищевой, никотиновой, алкогольной и других зависимостей.

Специально для корректировки пищевой зависимости специалисты клиники «привезли» в Ставрополь методику американского специалиста Дэвида Кесслера. Этот метод без подсчета калорий, легкий в применении даже для загруженного работой человека.

В клинике работает отделение психосоматики. Наверняка многим знакома такая ситуация, когда ходишь от одного врача к другому, но никто не может поставить диагноз. На самом деле, чаще это бывают психосоматические заболевания. Психосоматика – направление в медицине и психологии, изучающее влияние психологических факторов на возникновение и течение телесных заболеваний. В рамках психосоматики исследуются связи между характеристиками личности и тем или иным соматическим заболеванием, возникшим под влиянием психических и физиологических факторов.

Многим знакома ситуация, когда ходишь от одного врача к другому, но никто не может поставить диагноз

«Преображение» – многопрофильная клиника, и одно из молодых направлений – «Умный ребенок» – идеально подойдет для занятых родителей. Если у ваших детей проблема с восприятием информации (с трудом запоминает таблицу умножения, не хочет самостоятельно учить уроки, не успевает в классе усваивать материал, боится отвечать на уроке, готов к уроку, но не поднимает руку, не хочет просыпаться утром и идти в школу, проглатывает слова, заикается и многое другое) – приходите в «Преображение», вашему ребенку здесь обязательно помогут.

Для тех, кто только планирует стать родителями, разработана специальная программа «Счастливая мама». Квалифицированная помощь терапевтов дает будущей маме возможность адаптироваться к беременности, общаться с ребенком до рождения, гармонизировать супружеские отношения, подготовиться к будущему пополнению.

«Преображение» – это клиника для всей семьи. Здесь ведут прием известные в городе и крае специалисты, которые одинаково эффективно работают со взрослыми и с детьми. После посещения клиники вы сможете достичь душевного равновесия, решить многие проблемы со здоровьем и обрести гармонию в семье. И помните, что преображаться – это очень просто!

Лицензировано. Лицензия № ЛО-26-01001553 от 02.10.2012

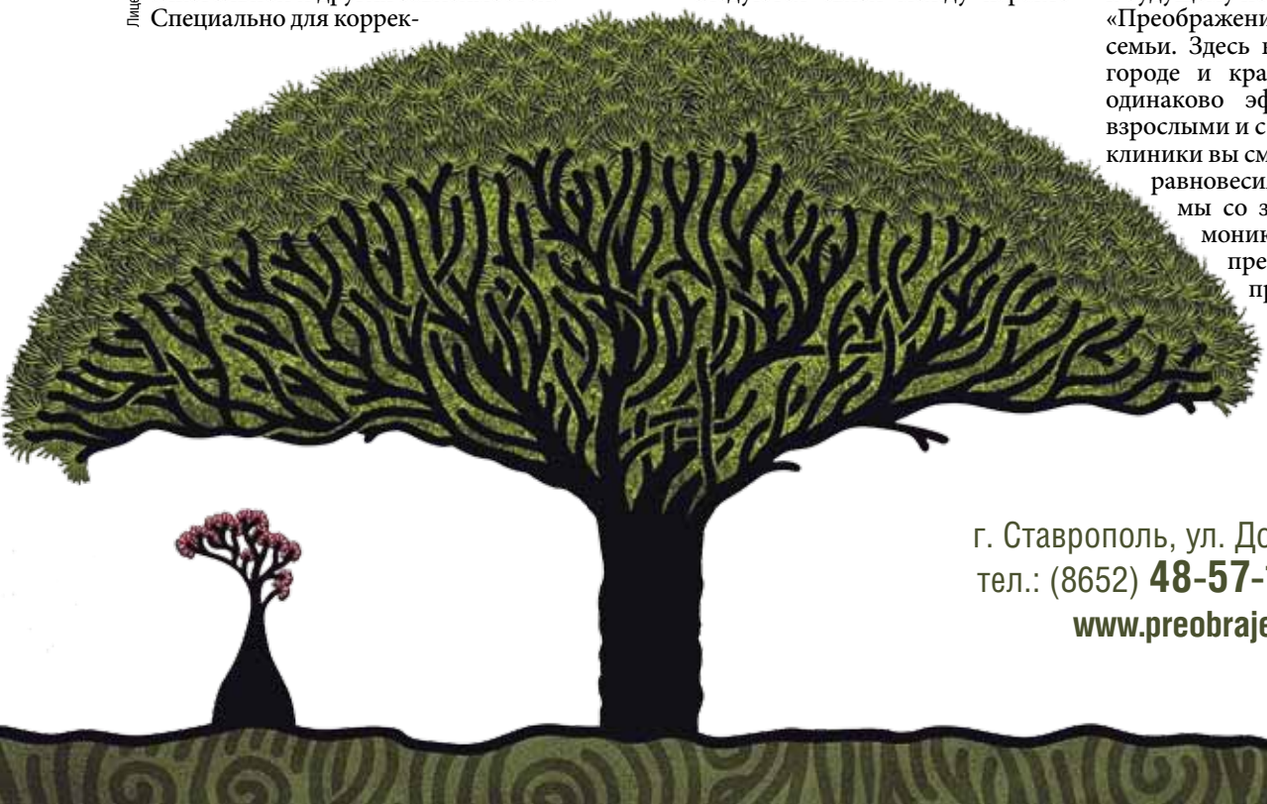

г. Ставрополь, ул. Доваторцев, 3А
тел.: (8652) **48-57-17**, 45-73-45
www.preobrajenie.su

ИМЕЮТСЯ ПРОТИВОПОКАЗАНИЯ. КОНСУЛЬТИРУЙТЕСЬ СО СПЕЦИАЛИСТОМ

Товар сертифицирован

Мифы и реалии пластической хирургии

текст НИКОЛАЯ ВЕРДИЯНА

«Красиво жить не запретишь» – известное выражение. Правда, сегодня данное изречение можно заменить на другое – «Красивым быть не запретишь!» В современном мире быть здоровым, красивым, подтянутым и с лучезарной улыбкой – не просто модно, но и престижно. Наконец-то и наши граждане повернулись лицом к пластической хирургии.

А, как известно, спрос рождает предложения. В Ставрополе одним из крупнейших центров пластической хирургии является клиника «Дентолайф», которая оказывает весь спектр услуг в области пластической и реконструктивной хирургии. С какого возраста можно проводить коррекцию груди и ринопластику, какое анестезиологическое пособие используется при блефаропластике – обо всем этом и многом другом мы поговорим с известным пластическим хирургом, профессором, доктором медицинских наук, Членом Российского общества пластических, реконструктивных и эстетических хирургов, Членом международного общества пластических хирургов Игорем Анатольевичем Кунпаном.

Игорь Анатольевич, что такое пластическая и реконструктивная хирургия?
Пластическая хирургия, а точнее эстетическая – это искусство. Это строго индивидуальный подход к каждому пациенту. Пластическая хирургия помогает человеку чувствовать себя уверенным, побороть много комплексов, выглядеть красиво и добиваться успеха.

Есть ли какие-либо возрастные ограничения в пластической хирургии?
Да, конечно, например ринопластику лучше делать после 18 лет, когда прекращается рост хряща, или операцию по поводу изменения формы и размеров груди тоже лучше делать после 18 лет.

Наверняка есть много желающих «слепить» новую фигуру, нос, уши и т.д.? Всем помогаете?
В нашей клинике «Дентолайф» мы помогаем всем, а вот согласие на операцию даем строго по показаниям. Ну, во-первых, природу изменить невозможно – есть предел, и главное – это гармония. Представьте себе женщину ростом 155 см 40 размера с 6 номером груди? Или крупный мужчина восточной внешности хочет себе маленький носик «пуговкой»!!! Пластическая хирургия – это способ коррекции фигуры, а не ее изменения. Здесь мы выступаем в роли психолога и вместе с пациентом ищем приемлемый вариант. Самое главное для нас, чтобы пациент был доволен результатом!

Очень многие уже давно хотят стать пациентами пластического хирурга, но обилие телепрограмм в СМИ об осложнениях пугает.
Все пациенты перед проведением операции проходят полный перечень обследований. Плюс, как я уже ранее говорил, в нашей клинике существует индивидуальный подход – при необходимости мы проводим дополнительное обследование, это позволяет минимизировать осложнения после пластической операции. Многие операции проводятся под местным обезболиванием. Но даже если мы используем общий наркоз, сразу после операции пациент приходит в сознание и уже через пару часов он окажется дома. В клинике всегда дежурит анестезиолог-реаниматолог. При необходимости пациент и его сопровождающие могут остаться в комфортабельных палатах в стационаре при клинике.

В нашей клинике применяются современнейшие методики, на лучшем оборудовании, руками опытнейших профессионалов!

Ставрополь
ул. 50 лет ВЛКСМ, 18 В
+7 (8652) 73-63-63
55-05-57
www.dentolife.ru
www.doctor-kinpan.ru

ИМЕЮТСЯ ПРОТИВОПОКАЗАНИЯ. КОНСУЛЬТИРУЙТЕСЬ СО СПЕЦИАЛИСТОМ
Лицензия на осуществление медицинской деятельности № ЛО-26-01-000361 от 04 июня 2009 г. выдана Комитетом Ставропольского края по торговле и лицензированию отдельных видов деятельности

Товар сертифицирован

sophene

Ставрополь
ТРЦ «МОСКВА»

телефон **661-550**

sophene.com.tr

Совершенные технологии омоложения

Издревле в Японии существует культ молодой, безупречной фарфоровой кожи. Уход за лицом возведен в ранг первостепенной необходимости, а косметика имеет такой же сакральный статус, как чайная церемония.

Японские производители всецело посвящают себя поискам «эликсира вечной молодости», поэтому «индустрия красоты» в Японии по уровню развития опережает весь земной шар на много лет вперед, являясь сосредоточением всех последних достижений науки и передовых технологических разработок в сфере профессиональной косметологии и прикладной медицины. Высокоинтеллектуальная нейрокосметика из Японии MT METATRON, недавно появившаяся и в нашем городе в клинике «Соло», открывает уникальную возможность коррекции и предупреждения всех видимых признаков старения в любом возрасте и для любого типа кожи.

О чудодейственности этой косметики, о ее особенностях и уникальных свойствах нам рассказала ***кандидат медицинских наук, дерматокосметолог клиники «Соло» Ольга Сербина.***

Термин «нейрокосметика» впервые появился в конце 90-х годов. От обычной космецевтики нейрокосметику отличает наличие в составах препаратов веществ – нейромедиаторов, которые структурно подобны природным нейрогенным субстанциям.

Врачи в процессе изучения процессов и механизмов старения пришли к выводу, что между нашими нервными клетками и клетками кожи происходит постоянный информационный обмен, который осуществляется посредством нейромедиаторов, стимулирующих клеточные рецепторы. Один из таких мощнейших нейромедиаторов – DMAE (диметиламиноэтанол). Это вещество, содержащееся в продуктах марки, регулирует «правильные отношения» между всеми клетками кожи, создавая «индивидуальную программу развития», которая подсказывает, какие процессы необходимо отрегулировать, какие вещества нужно использовать, а от каких лучше избавиться. Поэтому каждое средство MT METATRON является воплощением идеи патогенетического (т. е. причинноследственного) подхода к борьбе с возрастными изменениями и работает строго индивидуально, распознавая и устраняя суть эстетической проблемы, а не убирая лишь ее последствия.

Говоря о преимуществах нейрокосметики, можно выделить несколько пунктов.

В первую очередь нейрокосметика MT METATRON – это последнее поколение космецевтики. Японское качество – это уже бренд. Можно быть уверенным, что в нейрокосметике все активные ингредиенты используются в оптимальной концентрации и сочетаемости.

Во-вторых, нейрокосметика обеспечивает самый высокий уровень проникновения: DMAE работает вплоть до мышечного слоя.

В-третьих, избирательность воздействия. Каждая клетка получает свою индивидуальную программу развития. Наличие нейромедиаторов в косметике MT METATRON повышает качество действия каждого средства. DMAE и карнозин присутствуют даже в очищающих средствах бренда. Они обеспечивают защиту от разрушительного действия свободных радикалов, а также стимулируют выработку коллагена и эластина, благодаря чему кожа становится гладкой и упругой.

В-четвертых, комплиментарность подобранных ингредиентов. Каждый компонент усиливает действие другого и придает ему новые свойства. Например, витамин С в сочетании с витамином В3 работает с проблемной кожей.

В-пятых, результативность. Уже после первой процедуры можно заметить видимые и качественные изменения. Очень радостно отмечать, как исчезает скептичность по отношению к новому бренду, после того как человек сам попробует эти средства. Кстати, благодаря наличию нейромедиаторов мы можем говорить о более коротких курсах и о достижении более быстрого результата. Это вдохновляет женщин продолжать использовать нейрокосметику.

В Ставрополе косметическая линия MT METATRON представлена в клинике «Соло». Наши специалисты с удовольствием помогут подобрать вам как профессиональный, так и домашний уход. Сегодня нейрокосметика MT METATRON представлена широкой линейкой продуктов, где можно найти средства для решения любых проблем (потеря тонуса, пигментация, тусклый цвет лица, жирная кожа и т. д.). Профессиональные программы ухода включают в себя разнообразные комплексные процедуры. Визитная карточка – программы «Абсолютный лифтинг» и «Нейро-Лифт+».

http://klinikasolo.ru/

Лицензия № ЛО-26-01-001361 от 15 февраля 2012 г.

ИМЕЮТСЯ ПРОТИВОПОКАЗАНИЯ ПРОСЬБА ПРОКОНСУЛЬТИРОВАТЬСЯ СО СПЕЦИАЛИСТОМ

СОЛО
клиника

Всякие приятности и полезности
для внешности и души!

- *Инновационные технологии омоложения*
- *Классические методики профилактики и терапии старения*
- *Лечение волос*
- *Коррекция фигуры*
- *Медицинское похудение*

Всегда счастливы встрече
с постоянными клиентами
и с радостью ждем новых знакомств!

г. Ставрополь, ул. Партизанская, 2

т.: (8652) 25·02·05

ИМЕЮТСЯ ПРОТИВОПОКАЗАНИЯ ПРОСЬБА ПРОКОНСУЛЬТИРОВАТЬСЯ СО СПЕЦИАЛИСТОМ

История каблука

текст **ЛИИ ФОКИНОЙ**

Обувь на каблуке нельзя назвать практичной или удобной, однако сложно найти женщину, в гардеробе которой нет туфель на высоком каблуке. Кто же придумал это чудо инженерной мысли? И ради чего женщины ежедневно подвергают опасности свои лодыжки?

Каблук, как и многие модные штучки, женщины перетянули из мужского гардероба. Наиболее вероятная версия происхождения каблука – его начали носить наездники: каблук позволял надежно фиксировать ногу стремени. Первыми достоинства каблука оценили лучники из Персии. В 1599 году персидский шах прибыл в Европу с дипломатической миссией: так экзотическая обувь впервые заинтересовала Старый свет. Европейская знать восприняла обувь на каблуке, как хороший способ подчеркивать статус. Чем выше был каблук, тем более знатная особа его носила. И, конечно, следили, чтобы самые высокие каблуки были у королей и королев. Учитывая маленький рост некоторых монархов, их каблуки могли достигать тридцати, а то и сорока сантиметров.

В 1670 году Людовик XIV издал указ, разрешающий носить обувь на красном каблуке только монаршим особам и судьям. Так что знаменитая красная подошва Кристиана Лабутена была придумана за много лет до его рождения.

Частью женской моды каблуки стали только в начале XVIII века. Женщины укоротили волосы, начали курить трубки и добрались до каблуков. Уже к 1740 году мужчины полностью перестали носить каблук, он остался только как часть обуви для верховой езды.

А вот привычную нам шпильку придумали совсем недавно. Ее изобрел художник по костюмам фильма «В джазе только девушки» специально для туфель Мэрилин Монро. В таких туфлях ее ноги обрели совершенно невообразимый рельеф, а походка стала манящей и покачивающейся.

BLASERCAFÉ
SUISSE

Сертифицировано.

В кофейном уголке «Blasercafe» вы найдете подарки для друзей и любимых: кофе в пачках (купажи и моносорта), таблетированный кофе, кофейные аксессуары, а также подарочные сертификаты.

Здесь же вы можете побаловать себя чашечкой эспрессо, приготовленного на профессиональном оборудовании.

ТРЦ «Москва», 0 этаж
Тел.: 917-874, +7 962 401-7874
www.blasercafe26.ru

Севиль
парфюмерия и косметика

Мечты сбываются!

Примерить новый образ, признаться в любви, оказаться в стране, где давно мечтаешь побывать… Сеть магазинов парфюмерии и косметики «Севиль» помогает своим клиентам осуществить любые, даже самые смелые желания!

Татьяна Гриценко, Невинномысск, обладательница 1 места в конкурсе L'Oreal Paris

Елена Дашкова, Пятигорск, обладательница 3 места в конкурсе L'Oreal Paris

Наталья Злобинская, Пятигорск, обладательница 2 места в конкурсе L'Oreal Paris

Быть любимой и любить, радоваться жизни и дарить радость своим близким – «Севиль» знает, о чем мечтают женщины, и с радостью помогает им осуществлять эти мечты! Сотрудничая с ведущими косметическими и парфюмерными марками мира, сеть магазинов «Севиль» проводит для своих покупателей тематические мероприятия, интересные конкурсы, дарит подарки и даже путевки в Европу! О самых ярких событиях «Севиль» за последние месяцы мы и хотим вам сегодня рассказать.

ПРИЗНАНИЕ В ЛЮБВИ МАРКЕ L'OREAL PARIS

«Ты превращаешь обычных девушек в прелестные создания…», «Ты – моя лучшая подруга, которая никогда не подводит…» – такие признания в любви получила марка L'Oreal Paris от покупательниц «Севиль». Конкурс на лучшее признание в любви марке L'Oreal Paris* проходил в магазинах «Севиль» в декабре прошлого года. Выбрать победителя было очень сложно – ведь L'Oreal Paris в России очень любят, поэтому неудивительно, что марка получила от своих почитательниц сотни искренних признаний и тысячи теплых слов! И вот в начале апреля итоги конкурса были подведены! Обладательницей первого места стала постоянная покупательница «Севиль» в Невинномысске Татьяна Гриценко. Она получила главный приз – выходные во Франции на двоих. Призы за второе и третье место – сертификаты номиналом 5000 рублей на покупку продукции L'Oreal Paris получили покупательницы из Пятигорска – Наталья Злобинская и Елена Дашкова.

РАНДЕВУ С CHANEL

Отправиться на свидание с самой Коко Шанель – почему бы и нет? Для «Севиль» нет ничего невозможного! В феврале и марте 2013 года магазины «Севиль» приглашали всех своих клиентов на «Рандеву с Chanel»*. В течение дня в «Севиль» работали специалисты марки Chanel – визажист Татьяна Ващенко и косметолог Елена Дементьева. Поклонницы марки могли абсолютно бесплатно сделать макияж и получить советы по уходу за кожей. А тех, кто решил приобрести средства любимой марки, ждала скидка 35% на всю продукцию Chanel, а также золотая дисконтная карта магазина в подарок. В качестве приятного дополнения для гостей праздника был организован легкий фуршет. На память о Рандеву покупательницы получили подарки от Chanel и очаровательные букеты от приглашенного флориста, а лучшим покупателям дня в каждом магазине были вручены книги Жюстин Пикарди «Легенда и жизнь Coco Chanel».

МЕЧТАТЬ ПОЛЕЗНО!

А что бы вы подумали, если бы вас попросили рассказать о своей самой заветной мечте и потом пригласили в Европу? Не поверили бы? И совершенно напрасно! С 20 февраля по 31 марта 2013 года в магазинах «Севиль» проходил конкурс «Покупайте в «Севиль» – отдыхайте в Европе!»* Для участия нужно было просто совершить покупку на сумму от 2499 рублей и написать рассказ о своей мечте. Конкурс завершен, и совсем скоро четыре победительницы из Пятигорска, Ессентуков, Минеральных Вод и Невинномысска получат сертификаты на поездку в Европу. Также подводятся итоги еще нескольких акций*. Например, с 20 февраля по 8 марта поклонники L'Oreal Paris могли побороться за пять смартфонов iPhone 5, а самые активные покупатели марки Vivienne Sabo получат целую корзину с продукцией любимой марки. Как видите, «Севиль» умеет исполнять мечты! Поэтому не теряйте времени – приходите в «Севиль», пробуйте, выбирайте, а главное – не бойтесь мечтать! Мечты сбываются, мы знаем!

Севиль
парфюмерия и косметика

г. Невинномысск, 243 км Пятигорского шоссе, ТРЦ «Вершина», тел. 8 (86554) 6-50-16
г. Минеральные Воды, ул. XXII Партсъезда, 102 / ул. Советская, 28, ТРЦ «Вершина», тел. 8 (87922) 6-01-21
г. Пятигорск, ул. Адмиральского, 10, стр. 1, тел. 8 (8793) 39-78-12
г. Ессентуки, ул. Октябрьская, 339, ТРЦ «Вершина», тел. 8 (87934) 2-16-25

* Условия и сроки проведения акций и конкурсов, проводимых сетью магазинов «Севиль», уточняйте у продавцов-консультантов магазинов «Севиль»

На «ТНТ» вышло новое шоу «ХБ» – комедийная программа с участием Гарика Харламова и Тимура Батрутдинова, которая помогает молодым людям принимать правильные решения даже в самых сложных жизненных ситуациях, а также отличать Х от Б.

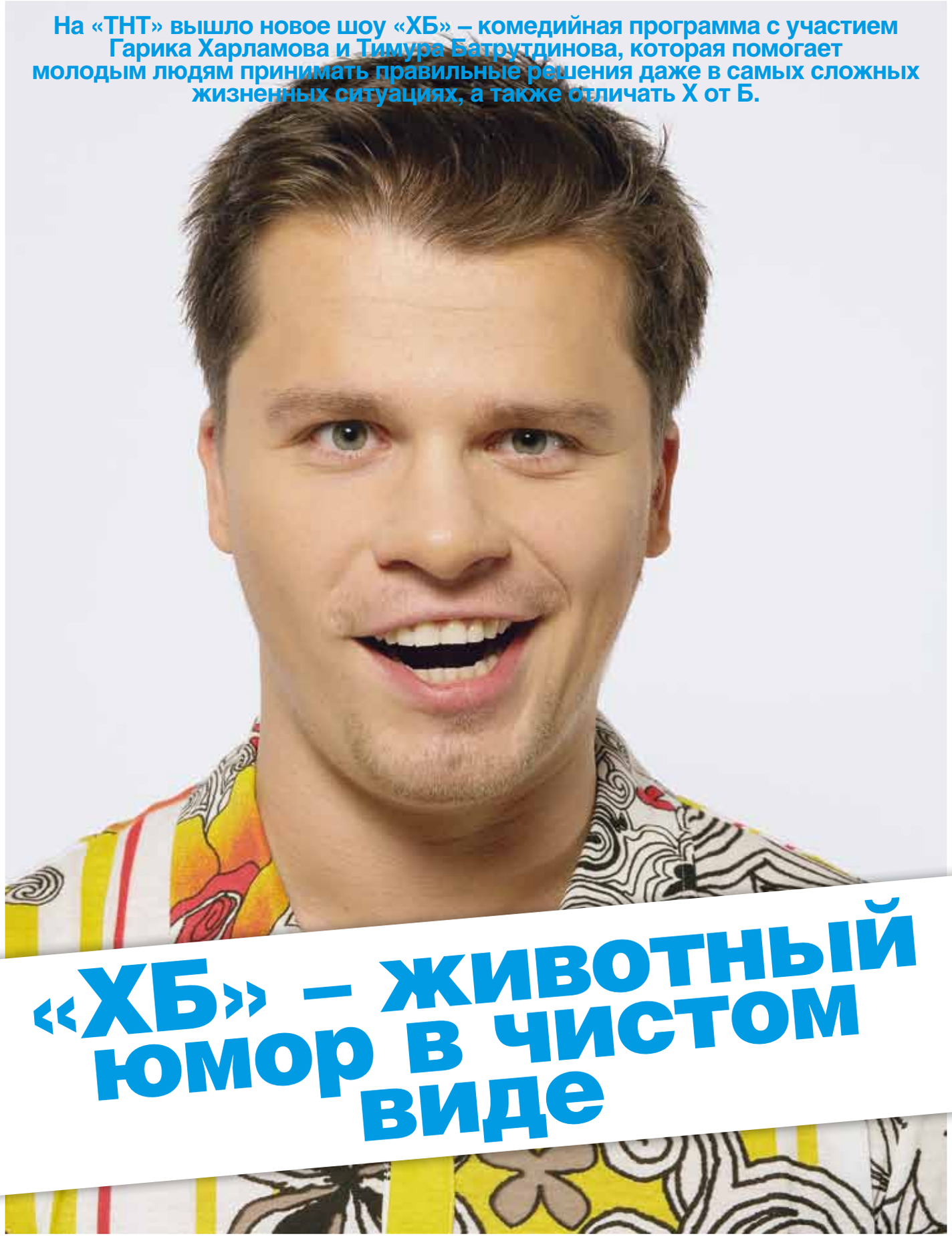

«ХБ» – животный юмор в чистом виде

Будьте неповторимой

BALIZZA

Если вам нужен шикарный вечерний наряд, великолепное платье или элегантный костюм, зайдите в бутик BALIZZA. Главная черта этого турецкого бренда, созданного итальянскими дизайнерами, – сочетание черт Востока и современной Европы, богемного стиля и элегантной повседневности. BALIZZA акцентирует внимание на коктейльных и вечерних платьях, костюмах с отделкой из шелка, меха, страз Swarovski и кожи. Дизайнеры этого бренда выбирают яркие и красивые цвета и создают стильные аксессуары: сумки, пояса, перчатки, украшения. Так как бутик BALIZZA является мультибрендовым, здесь представлены и другие зарекомендовавшие себя бренды Турции и Италии.

MAZARI

Как известно, посетителям ЦУМа давно полюбился магазин MANZARI. Не удивляйтесь, если, однажды придя туда, вы не найдете бутик с привычным названием. Недавно состоялся ребрендинг, и сейчас бутик называется MAZARI, изменился и интерьер магазина. Поклонники будут приятно удивлены мягкими золотистыми оттенками. Но неизменным осталось одно: в магазине по-прежнему представлены бренды от известных итальянских дизайнеров. Здесь вы можете приобрести стильную одежду, подходящую совершенно для любого случая: платья, сарафаны, костюмы, блузы, юбки … Покупательниц приятно порадуют доступные цены и еженедельно обновляемые коллекции. Позвольте себе быть неотразимой с MAZARI!

ЦУМ
СТАВРОПОЛЬ

г. Ставрополь
ул. Дзержинского 131, ТЦ «ЦУМ», 2-ой этаж

Товар сертифицирован

Журнал PRO пообщался с Гариком Харламовым и узнал подробнее про «запредельные» шутки в новом шоу. Интервью получилось неожиданно серьезным, но и без юмора тоже не обошлось!

PRO: Гарик, расскажите о вашем с Тимуром новом проекте – шоу «ХБ».
Делая «ХБ», мы решили, что не будем ни в чем себя ограничивать, будем делать то, что нравится нам самим. А каким получился результат – мы увидим по реакции зрителей. Знаете, к критике нам не привыкать. Я с ней сталкиваюсь на протяжении всей своей карьеры. Это нормально, когда нам указывают на какие-то ошибки, недочеты. Но когда начинается «троллинг», это, конечно, неприятно... Мы ведь все время пытаемся сделать что-то новое, а не идти по уже изученной дороге. «Самый лучший фильм» в свое время тоже попадал под дикую критику. И в «ХБ» мы вплели некую инновацию – это симбиоз ситкома и скетчкома. Мы долго работали над проектом, и это был очень тяжелый процесс – миллион переездов, разных локаций, смены грима, костюмов.

PRO: А как вы думаете, какие ассоциации может вызвать аббревиатура «ХБ», в случае, когда зритель не знает, что речь идет о Харламове и Батрудинове?
Хлопчатобумажное, хлебобулочное, Хьюго Босс и еще множество вариантов (смеется).

PRO: Люди, которые уже видели «ХБ», говорят о том, что юмор в шоу – «запредельный». А что лично для вас является запредельным?
Когда я смотрю американские или европейские юмористические шоу, понимаю, что мы далеко не за пределом, мы туда только стремимся. Это вопрос восприятия, для кого-то и Петросян – запредельный. Есть люди, которые в принципе не воспринимают юмор, им кажется, что это все обидно и против них. Лично для меня запредельным являются такие моменты, когда человек шутит, а мне не смешно. Есть и темы, которые я в шутках не затрагиваю, это религия, тяжелые болезни. Над этим не смеются, это кощунство.

PRO: В вашей карьере были моменты, когда вы придумывали классную шутку, а над ней никто не смеялся?
Неоднократно. Краснел, но не показывал смущения – шутил дальше. Это началось с КВНа. Моя первая шутка, которую я говорил, прошла в гробовой тишине. Это было для меня легким удивлением, казалось, что, наверное, не стоит продолжать. Думал: «Видимо, я что-то сделал не так». Вторая шутка прошла получше, потом еще лучше, и так обороты наращивались с каждой игрой. Со стороны, конечно, выглядит, что это все легко и просто: пришли, посмеялись и ушли. На самом деле, это огромный, сложный труд. Когда это превращается в профессию – становится сложно. Чтобы рассмешить людей, нужна длительная созидательная работа, огромное количество авторов, написание шуток с утра до ночи… Потом результат этой работы нужно обязательно выплеснуть. А в телевизионном или киношном формате это еще тяжелей: пока ты все это выплеснешь, тебе нужно ждать, пока одни выступят, потом вторые… Бывало, мы выходили на сцену с температурой под сорок. Были и трагические моменты, я хоронил бабушку, а в этот же день съемки, которые невозможно отменить. И все, я с похорон еду в Comedy Club, всех веселю, надеваю маску…
Бывает, не то что шутка, а номера целые не выходят с первого раза. А сделать ничего нельзя – ты не можешь остановиться и уйти. Даже если кто-то один засмеется, если ему нравится – ты продолжаешь, даже если больше никто не смеется…

PRO: Шутить над отечественным автопромом можно? Или лучше не стоит?
Когда сборная России по футболу начала побеждать – автоматически исчезли все шутки. Как только все вернулось на свои места, к сожалению, начали их опять песочить. А почему песочить? Потому что как иначе выразить свое недовольство? Это самый нормальный способ. Мы даже говорили: «С возвращением, ребята, обратно в юмор». Отечественный автопром еще ни разу не выходил на тот уровень, чтобы перестать над ним смеяться. Как только они сделают хоть что-то, похожее на автомобиль, я думаю, сразу исчезнет повод для юмора.

PRO: А по какому принципу вы выбирали свой автомобиль?
Выбирал по принципу комфортности. Мне сложно представить себя в автомобиле, если он некомфортный, но внешне красивый. Этим критерием руководствуюсь и в выборе одежды, и чего бы то ни было. Я, к сожалению или счастью, не слежу за модой. Ношу то, что мне удобно. Большинство людей так и живут. И американцы, и наши. Свою Audi так выбирал: пришел, посмотрел, сел – удобно, мягко, комфортно. Все, поехали!

PRO: А как вы сдавали на права?
Я сдавал на права и в России, и в Америке. И, скажу честно, в Америке это сделать намного сложнее. Там тест из 100 вопросов, все, естественно, на английском языке. Было достаточно сложно, поскольку 4 ошибки означают, что ты уже не сдал. Получается, все вопросы нужно знать на «отлично». А потом уже экзамен на само вождение, в котором принимает участие еще и инспектор. На мой пришла афроамериканка. Она была такая смешная! Здесь в России получить права, на мой взгляд, проще: «Проедь сюда, встань к перегородке, поверни туда… Сдал!».

PRO: Когда-то бытовало мнение, что у комедиантов нет души. Их не хоронили на кладбищах. Считалось, что после смерти они попадут в ад. Что думаете по этому поводу?
Я считаю, что если уж предписано, что мы все попадем в ад, то, по крайней мере, там будет не скучно. В хорошей компании я готов там оказаться! (Смеется).

P.S. «ХБ» – для зрителей старше 18 лет.
С 19 апреля по пятницам в 23:00 только на «ТНТ».

ANNEMARIE BÖRLIND

NATURAL BEAUTY

КРАСОТА В ГАРМОНИИ С ПРИРОДОЙ

Уже более 50 лет бренд **ANNEMARIE BÖRLIND*** является синонимом слов «естественная красота». Мы отбираем лучшее, что может предложить природа, для того чтобы создать натуральную косметику класса «премиум».

ANNEMARIE BÖRLIND – инновационные косметические средства для самого взыскательного вкуса.

- Натуральные ингредиенты
- Без компонентов животного происхождения
- Без продуктов нефтепереработки и силиконов
- На основе органических растительных экстрактов
- Эффективность и безопасность доказаны дерматологами

Мы полностью отказались от тестов на животных и от применения генномодифицированных ингредиентов. Современное высокотехнологичное производство позволяет тщательно и бережно перерабатывать растительное сырье, сохраняя в его составе ценные компоненты и активные вещества.

Результат – отмеченные престижными международными наградами средства ухода за кожей любого типа и возраста.

*Аннемари Бёрлинд

Лицензия на осуществление медицинской деятельности № ЛО-26-01-000747 от 15 июля 2010 г. выдана Комитетом Ставропольского края по торговле и лицензированию отдельных видов деятельности. Товар сертифицирован.

КРАСОТА
В ГАРМОНИИ С ПРИРОДОЙ

Börlind

Sofia Cosmo

г. Ставрополь, ул. Пирогова, 15 • тел. (8652) 99-03-88, 555-898, 63-89-18
www.sofiacosmo.ru • sofiacosmo@mail.ru

Александр Ростов: «С годами ко мне пришла внутренняя свобода»

текст **СВЕТЛАНЫ ЛАНДИНОЙ**

Чаще всего журналисты встречаются с известными артистами на их рабочих местах – театральных или съемочных площадках, и совсем редко удается попасть к ним в гости, в их дома, которые чаще представляются как шикарные апартаменты…

Нам удалось побывать в гостях у Заслуженного артиста РФ Александра Ростова, который в мае отмечает свое 55-летие. Вопреки штампам, наш герой с супругой Натальей и котом живет в стандартной трехкомнатной квартире типовой девятиэтажки.

– С чем вы подошли к юбилею и с какими чувствами и ощущениями встречаете эту солидную дату?

– Во-первых, в артистическом мире возраста не существует: мы бежим от этих цифр и юбилеев сознательно, потому что не всегда играешь роли, совпадающие с возрастом. Во-вторых, конечно, хочется, «задрав штаны, бежать за комсомолом», хочется оставаться молодым и красивым. Когда тебе говорят, что у тебя две пятерки или шестерка и ноль, не очень верится в это. Закон сценической игры построен на детской доверчивости и наиве, поэтому чем проще и искреннее актер смотрит на жизнь, тем больше толку от него на сцене, так как нужно верить в предлагаемые обстоятельства, в картонные декорации, в то, что твой партнер, с которым ты вчера пил портвейн, сегодня твой соперник, а партнерша, с которой ты вчера повздорил, сегодня твоя любовь. На этом фоне возрастные реалии – чисто физические – не очень свойственны актеру. Когда начинается новый проект, ты становишься голым и нищим, начинаешь все с самого начала и не знаешь, как применить свой профессиональный опыт, чтобы не наделать скучных штампов. Поэтому бежишь от него.

Другое дело – жизненный или семейный опыт. Я уже фактически дважды дед, у меня прекрасная дочь, она с семьей живет в Москве и подарила нам второго внука.

– Готовы ли вы играть возрастные роли?

– Меня судьба ласкала. Своего первого «старика», которому было под 80 лет, я сыграл еще в Костроме, когда мне было 23 года. Дело не в возрастном ограничении, а в интересном материале. Например, если бы предложили сыграть короля Лира, то я бы подумал, ведь его обычно играют актеры приличного возраста. Ромео, конечно, я уже не сыграю, а Гамлета мог бы...

– Молодежь наверняка «наступает на пятки»... Как относитесь к конкуренции?

– Я был бы рад любой конкуренции, но, к сожалению, ее нет. В театре все происходит не так прагматично, как хотелось бы. Театр выбирает ведущих актеров на те или иные роли достаточно прямолинейно, часто исходя из того, какие у человека сила и энергия, голосовые и пластические

возможности, здоровье очень важно, а главное – память.

– Вот уже 20 лет вы являетесь Заслуженным артистом РФ, хотя всегда были любимцем зрителей. А не хочется ли закрепить эту любовь официальным званием Народного?

– В театре есть хорошая байка. Артист говорит о своей труппе: «У нас три народных, шесть заслуженных и всего два хороших артиста». Мне кажется, что лучше всяких званий такие понятия, как хороший профессионал, точный партнер. Высоцкий и Даль не были даже заслуженными артистами, а Анатолий Эфрос только под конец жизни стал заслуженным деятелем искусств. Я вообще сторонник того, чтобы отменить все звания. Тщеславие, проявляющееся как погоня за званиями, губит актера, оно не дает совершенствоваться актерскому таланту и не соответствует должной внутренней свободе артиста. В этой профессии приходится зависеть от драматурга и режиссера, от коллег и партнеров, от администрации и зрителя, и поэтому надо оставаться свободным. И эта свобода дороже званий и регалий. У меня есть такой пиджачок, усеянный медалями и орденами, что даже и Брежневу не снилось. Но при этом нет беспокойства от того, что на моих «погонах» недостаточно звезд. Да на это сейчас и внимания не обращают. В советские времена – да, были определенные привилегии и социальная защита. Но зрителю по большому счету неважно, что в программке перед фамилией значится «засл.» или «нар.» – он приходит любоваться тобой на сцене.

– А не жалко ли, что почти всю жизнь вы посвятили служению в одном, пусть в меру хорошем и известном, но все-таки провинциальном театре? Никогда не хотелось вырваться «в столицы», поиграть на легендарных сценах или сняться в кино?

– Сожаление есть. Но! Что такое провинциальный или периферийный театр? Такой может быть и в Москве, и в Петербурге, и в Париже, и в Нью-Йорке на Бродвее. Потому что все зависит от того, как налажено дело, ведь законы актерского проявления, сценического существования и проживания – они везде одинаковы. И сюда нередко приезжали московские режиссеры. Недавно мы работали с одним из ведущих режиссеров России Юрием Ереминым. Интересно и выразительно работали и с другими мастерами. Кино? Да, какой актер не мечтает прославиться, особенно в молодые годы, чтобы его мордаху увидели миллионы зрителей. У меня есть две работы – «Цена шести чашек кофе» и «Мантра», снятые молодыми режиссерами. Я смотрю на себя и думаю: ну, может быть, в каком-то амплуа… Главное – фактура, для кино нужно родиться.

– Каждый юбилей – это веха для новых свершений и для взгляда на прожитое. Что в этих аспектах хочется пожелать самому себе?

– Я думаю, что мудрость заключается в том, чтобы правильно распределить остаток сил, энергии и опыта на оставшиеся годы. Актеров провожают по ролям. А ведь был хорошим Теркиным, играл и Лермонтова, то есть были такие знаковые фигуры. Теркин во мне всегда живет, я русский человек с абсолютно русским понятием жизни: из огня да в полымя, лед и пламень, сегодня ты раб, а завтра – король, сегодня несчастен, а завтра в безмерной эйфории. Не хочется потерять в себе эту русскую ментальность. Ну, и, конечно, мне хотелось бы оставаться как можно дольше в хорошей форме, быть легким, энергичным и неуспокоенным. Одним словом – живым. И востребованным. Пока ты суетишься, крутишься, топочешь, ты нужен!

По Стамбулу без гида

Стамбул давно пользуется огромной популярностью у российских туристов: красивый, уютный, колоритный. Да и потом, чтобы его посмотреть, не нужно получать визу. Этот город каждому гостю представляется по-своему, для всех он разный. Сегодня о своем Стамбуле рассказывает ставропольский фотограф Денис Суворов.

СТАРЫЙ ГОРОД

«Если вы хотите увидеть свой Стамбул, лучше не обращаться в туристические агентства, а ехать туда самостоятельно», – говорит Денис. Покупать билеты и бронировать отели нужно через Интернет – это быстро, удобно и дешево. Ты не зависишь от расписания, которое составляет туроператор, а продумываешь свое путешествие сам. Этот вариант для «вольных птиц», которые не хотят ходить следом за гидом и смотреть общеизвестные достопримечательности, а приезжают сюда, чтобы не спеша побродить по Стамбулу и увидеть то, о чем не рассказано ни в одном путеводителе. Если ты отдаешься во власть экскурсоводов и гидов, то рискуешь что-то пропустить.

«Гуляя по Стамбулу, мы забрели в Музей банковского дела. Снаружи это здание похоже на современный банк, а внутри стоят допотопные вычислительные машины, накопители весом в несколько десятков килограммов, счеты, пишущие машинки». И таких открытий в древнем городе турист может сделать десятки. Впрочем, если вы отправляетесь в Стамбул в первый раз, то стоит посмотреть знаменитые достопримечательности из интереса и для «галочки» в своей биографии путешественника. «А во время второго и третьего приездов сюда, – советует Денис, – интереснее маршрут прокладывать самостоятельно». С тем, где остановиться в Стамбуле, у туристов не возникнет проблем. В исторической части города все гостиницы примерно одного класса. Они маленькие, уютные и недорогие: сутки здесь обойдутся в среднем меньше тысячи рублей.

Стамбул – очень гостеприимный город, который вам просто не позволит остаться голодным. Здесь на каждом шагу можно купить вкусную турецкую еду, которая стоит очень дешево. Ее готовят из качественных продуктов и от души сдабривают специями, еще больше разжигающими аппетит. «В Стамбуле постоянно хочется есть, вероятно, потому что ты много ходишь и чувствуешь на каждом шагу запах свежеприготовленной пищи». Гуляя по городу, нужно обязательно попробовать турецкие сладости, прославившие Стамбул на весь мир. Еще один «пункт» в гастрономической программе «Путешествия без гида» – сэндвич с рыбой, приготовленный на улице. В Стамбуле к мосту подплывают кораблики, с которых ловят рыбу, а потом тут же, на ваших глазах, ее разделывают и жарят. Повар быстро разрезает булку, кидает в нее кусок рыбы, лук, специи и продает проголодавшемуся туристу. Это еда на любителя, но попробовать стоит. Если рыбный сэндвич вам не понравится, можно поделиться им с чайкой – их здесь, около воды, летает сотни. Они подхватывают рыбные хребты и хвосты, которые кидают повара с маленького кораблика и, конечно, нахально выпрашивают у туристов остатки еды. В Стамбуле с наглыми чайками уживаются такие же наглые коты. Их здесь тоже огромное количество. Они нежатся на солнце, валяются около магазинов, ходят по улицам. Если вы будете сидеть в кафе, не удивляйтесь, если к вам подойдет кот и попросит поделиться с ним вашим обедом.

В стамбульские кафе туристов приглашают очень настойчиво. У каждого заведения стоит специально нанятый для этого человек. Неопытные зазывалы иногда беспардонно хватают проходящих туристов за руки и начинают тянуть их в свое заведение выпить хотя бы стакан чая или попробовать пахлаву – впрочем, такие «приглашения» уже остаются в прошлом. Сегодня все чаще у турецких кафе появляются настоящие мастера своего дела. Они, являясь хорошими наблюдателями и психологами, знают, как нужно вести себя с туристом из той или иной страны, сразу без ошибки определяют национальность человека и обращаются к нему на родном языке.

В исторической части города в здании, построенном еще в XV веке, находятся два огромных рынка, плавно соединенных друг с другом – Гранд Базар и Египетский базар. Здесь продавцы зазывают покупателей по старинке: настойчиво и громко. И, случайно попав на этот рынок, туристы часто уходят с ненужными вещами, которые так умело продали им турецкие торговцы.

Жизнь в Стамбуле не останавливается ни на минуту: вечером стихает базар и открываются многочисленные клубы, которые, кстати, отличаются от тех, к каким привыкли в нашей стране. В стамбульских клубах почти нет посадочных мест – здесь только огромный танцпол. «Посидеть, выпить коктейль, поесть можно и в кафе – в клуб приходят, чтобы танцевать», – видимо, так рассуждают в Стамбуле. И еще: ночные клубы там закрываются рано – в половине третьего ночи вас уже попросят уйти.

Стамбул производит приятное впечатление – это спокойный и тихий город. В идеальной чистоте поддерживается историческая часть города – то место, куда приезжают тысячи туристов со всего мира. Туризм давно стал одним из главных источников дохода жителей Стамбула, поэтому они охотно учат чужие языки и доброжелательно относятся к иностранцам. Многое для туристов они делают бескорыстно, просто так: вас выведут из лабиринта стамбульских улочек, помогут разобраться с картой города, проводят на остановку, где ходит именно нужный вам трамвай, ну и, конечно, всегда с удовольствием угостят чаем.

«КАФЕ ПЬЕРА ЛОТТИ»

Одно из знаменитых кафе Стамбула – «Кафе Пьера Лотти». Оно находится на вершине холма у бухты Золотой Рог, а с побережья к нему тянется канатная дорога. Это кафе названо в честь французского писателя Луи Мари Жюльена Вио, работавшего под псевдонимом Пьер Лотти. В XIX веке в этом кафе любили проводить время многие писатели, приезжавшие ▸▸▸

ЗДЕСЬ НА КАЖДОМ ШАГУ МОЖНО КУПИТЬ ВКУСНУЮ ТУРЕЦКУЮ ЕДУ, КОТОРАЯ СТОИТ ОЧЕНЬ ДЕШЕВО

в Стамбул из Европы. Что предлагается здесь посетителям? Вкусный чай и кофе, турецкие сладости и живописный вид на бухту Золотой Рог. Но больше всего туристов привлекает то, что на этом же холме располагается старинное кладбище. Ты сидишь в кафе в окружении старинных монументов. «Я не могу сказать, что это жутко или страшно, наоборот – очень интересно, – говорит Денис. – Здесь похоронены люди, которые жили много лет назад и видели этот город совсем другим. Проводя здесь время, ты просто приобщаешься к культуре старого Стамбула». Поездка в кафе займет несколько часов, но съездить сюда стоит. Те, кто хочет рассмотреть старинное кладбище, могут подняться в кафе по канатной дороге, а спуститься вниз пешком.

ПРИНЦЕВЫ ОСТРОВА

Еще одним пунктом в программе самостоятельного путешествия могут стать Принцевы острова. Это архипелаг из девяти островов, который находится в

Мраморном море в 20 км от азиатского побережья Стамбула. Самый известный остров архипелага – Бюйюкада. Сюда и причаливают паромы из Стамбула. Именно здесь находятся дачи турецкой интеллигенции. Домики на островах как будто из настоящей сказки – игрушечные, маленькие, аккуратные и очень броские. Каждый хозяин старается как можно лучше украсить свой дом: выбирает краску поярче и делает оригинальный орнамент. Все дома выдержаны в одном архитектурном стиле, но все равно каждый по-своему индивидуален. На Принцевых островах нет автомобильного транспорта – здесь передвигаются или на лошадях, или на велосипедах. В свое время после высылки из СССР здесь жил Л.Д. Троцкий.

ЕСЛИ ТЫ ОТДАЕШЬСЯ ВО ВЛАСТЬ ЭКСКУРСОВОДОВ И ГИДОВ, ТО РИСКУЕШЬ ЧТО-ТО ПРОПУСТИТЬ

Туристы приезжают на острова, чтобы погулять по набережной, посидеть в морском ресторане и отдохнуть от городского шума. Кстати, это умиротворенное место выбирают многие писатели – они располагаются прямо на пляже и пишут свои книги. Более подходящего места для творчества и не придумать.

Персонал
Друзья
Эльбрус. 5642 м.
ГВОЗДЬ
(8652) 33-33-11
Достижения
Атмосфера
Ставрополь, пр-т Кулакова, 29Д
www.пивная-гвоздь.рф

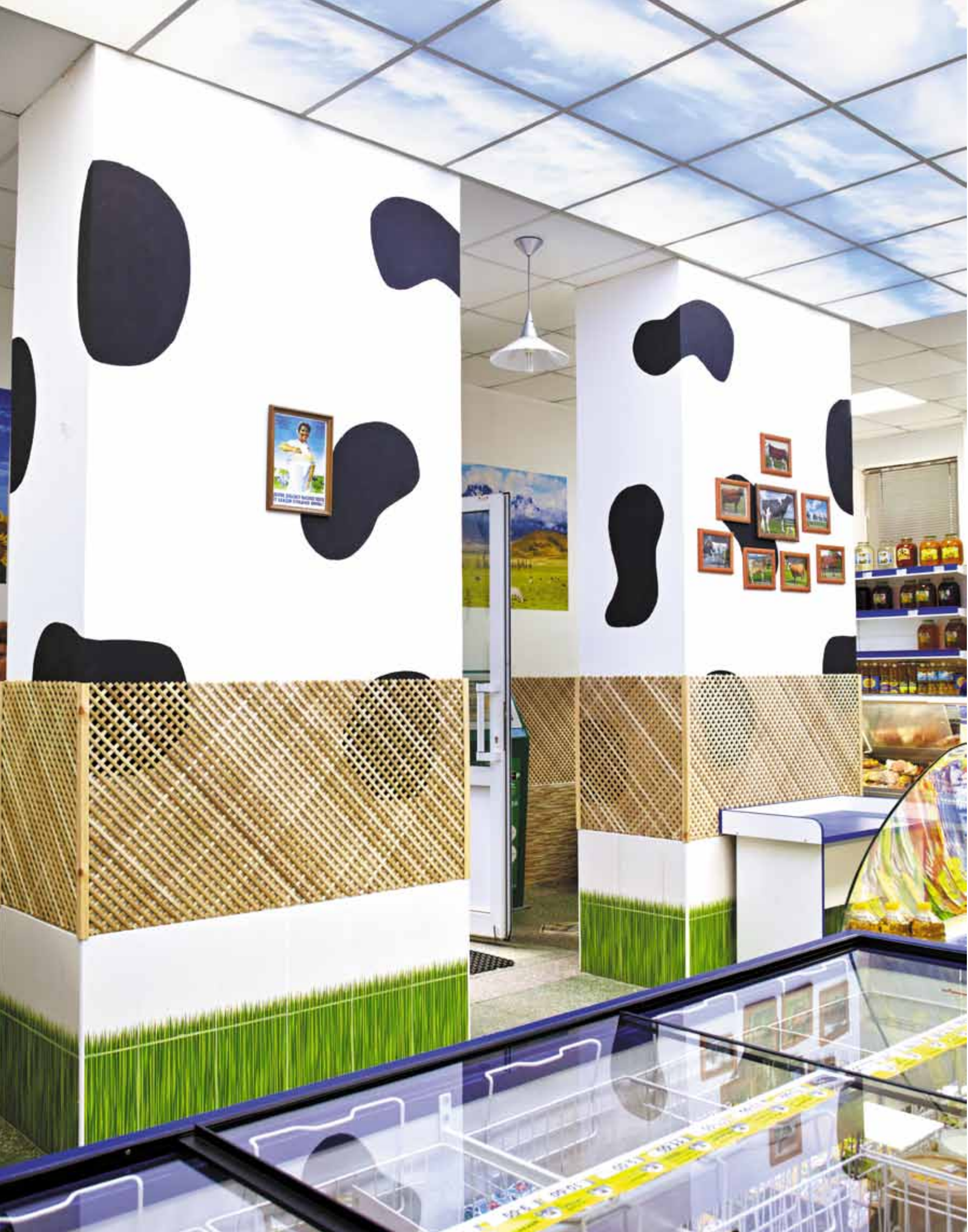

Бутик от МКС – гармония формы и содержания

Продвижение высококачественной молочной продукции в широкие народные массы, похоже, удалось возвести в ранг настоящего искусства: в Ставрополе открылся первый и пока единственный в масштабах всей России молочный бутик. Собрать воедино все многообразие молочных продуктов и облечь это ценнейшее содержание в достойную его форму удалось Молочному комбинату «Ставропольский».

УНИКАЛЬНОЕ БОГАТСТВО ВЫБОРА…

В свое время Сергей Анисимов, гендиректор МКС, был вдохновлен подобным проектом в Дрездене, и переложение этой идеи на российскую почву не заставило себя долго ждать. Тем более что уже существовала основа для успешной ее реализации – потрясающий ассортимент удивительно вкусных и полезных, а, главное, уникальных в своем роде продуктов от МКС.

И действительно, не каждый производитель может похвастать такой линейкой функциональных продуктов, которые способствуют разностороннему оздоровлению организма.

Это низколактозное молоко, наслаждаться которым могут взрослые и дети, страдающие непереносимостью лактозы; молоко ночной дойки, помогающее от бессонницы и стресса; молоко с пониженным содержанием холестерина, которое придется весьма кстати тем, кто сидит на диете, заботится о своем весе и здоровье.

Широко представлен комбинатом и кефир – уникальный диетический и иммуностимулирующий продукт, различающийся своими вкусовыми и лечебными свойствами в зависимости от своего возраста. Молодой (односуточный), зрелый (двухсуточный) и крепкий (трехсуточный) кефир от МКС – это удивительно полезный продукт, приготовленный на живой закваске.

Этой весной в ассортименте комбината появилось молоко с лактулозой, которая улучшает моторику ▸▸▸

желудочно-кишечного тракта, восстанавливает флору кишечника. С ним хорошо начинать день, а еще оно полезно для тех, кто проходил курс лечения антибиотиками. Всего в бутике представлено более ста видов продукции, поставляемой исключительно Молочным комбинатом «Ставропольский», многие из которых уникальны в своем роде. При этом для МКС уже стало доброй традицией с завидным постоянством радовать своих потребителей новыми видами продукции. Это происходит не реже, чем раз в месяц. Так, к 1 мая в продаже появилось новое йогуртовое мороженое. А из последних новинок, пользующихся наибольшим спросом, стоит отметить фруктовое желе, изготовленное из натуральных апельсинового, абрикосового и ананасового соков.

В ИЗЫСКАННОЙ АТМОСФЕРЕ

Впрочем, как и предполагает статус магазина, упор здесь сделан не только на широкий ассортимент продукции. Интерьерные и стилистические решения бутика просто завораживают. Зеленая травка и колоритные сельские пейзажи, пенье птиц и мычание буренок создают необыкновенную атмосферу комфорта и умиротворенности! Дух деревенской околицы захватывает тебя сразу у порога, увлекает и позволяет на какое-то время забыть о городской суете. Все это, безусловно, необыкновенно располагает к себе и заставляет посетителей раз за разом возвращаться в полюбившийся необычный магазин. Особенно в восторге детвора, для которой летающая под потолком корова – это, пожалуй, символ чуда, частичка которого есть в каждом из продуктов МКС.

Весь этот потрясающий интерьер – плод фантазии и дело рук директора бутика Виктора Савченко. Инженер-механик по образованию, до недавнего времени он и предположить не мог, что является просто прирожденным дизайнером. Но, сумев открыть в себе этот талант, он воплотил в жизнь свои оригинальные идеи на радость горожанам.

Особыми качествами обладает и персонал магазина. Здесь работают не просто продавцы, а продавцы-консультанты, которые готовы рассказать все о каждом из представленных в бутике продуктов.

Более того, каждый покупатель имеет возможность в режиме реального времени задать интересующие его вопросы напрямую специалистам молочного комбината. Для этого в бутике предусмотрена специальная система видеосвязи. Но и на этом интерактивная составляющая нового детища МКС не заканчивается.

В самом ближайшем будущем бутик готов взять на себя еще одну функцию – обучающей площадки, где в онлайн режиме будут проходить обучающие семинары и мастер-классы от ведущих специалистов комбината. Их тематика будет довольно широка – от советов по грамотному выбору молочной продукции до секретов ее приготовления.

Сергей Анисимов уверен, что такой необычный формат торговых точек придется по душе ставропольцам: уже сегодня популярность молочного бутика превосходит даже самые смелые ожидания. А значит, в ближайшем будущем необычный эксперимент получит свое развитие и, возможно, нам стоит ждать открытия подобных бутиков в районах краевого центра.

ДОБРО ПОЖАЛОВАТЬ В МАГАЗИН №1 ПО УЛ. ЛЕНИНА, 213!

Ваш подарок запомнят надолго!

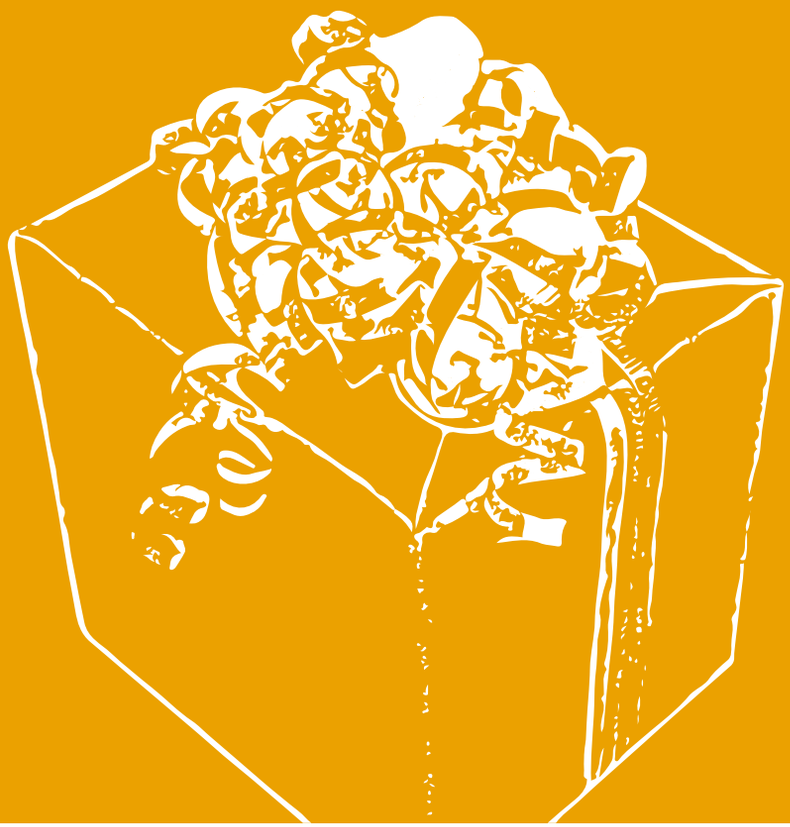

Реклама. Сертифицировано.

Жизнь – удивительная штука

LEFUTUR магазин удивительных вещей

www.lefutur.ru

Ставрополь (1 этаж ТРЦ «Москва»)

+7 905 440 6162

Падение дома Ашера

текст **СВЕТЛАНЫ ЧИСТЯКОВОЙ**

Когда-то Майк Бэннинг был лучшим охранником президента Бенджамина Ашера, самым верным и надежным. Однажды в студеную зимнюю пору Майк даже спас ему жизнь, однако счастья это не принесло никому из них.

В ту ночь погибла первая леди, а бывший любимый телохранитель сослан на унылую бумажную работу – прочь с печальных президентских глаз. Но когда Белый Дом становится центром атаки террористов, именно Бэннинг оказывается в ненужном месте в ненужное время, и теперь, хочешь–не хочешь, а придется спасать главу государства, основы государства, да и само государство в придачу.

Америка – страна безграничных возможностей. Настолько безграничных, что северокорейские террористы без видимых препятствий подгоняют к Белому Дому несколько грузовиков с боеприпасами, массово расстреливают беззащитных жителей Вашингтона с воздуха и – о, ужас! – захватывают президента в его сверхсекретном подземном бункере, скрытом за стильными красными дверями. Дальше, как полагается, будет много стрельбы и дыма; колоритный злодей с недобрым прищуром глаз поведает о своих коварных планах, а стойкий оловянный охранник примет на себя груз ответственности за все сразу. Демократия в опасности, как же тут усидеть на месте. Особенно, если главного героя играет Джерард Батлер, умеющий громко выкрикивать

ДЛЯ РУССКОГО ЗРИТЕЛЯ НАРИСОВАННАЯ РЕАЛЬНОСТЬ АБСОЛЮТНО УТОПИЧНА

названия античных городов и убедительно пинаться ногами. К счастью, теперь это не Спарта, но античность в условиях кризиса киноидей оказалась удивительно к месту. Голливуд неровно дышит к эпическим вступлениям, красивым легендам и говорящим названиям, поэтому даже странно, что фильм не начинается примерно так… Давным-давно, на заре времен, всесильные боги создали Олимп, чтобы жить там вдали от земной грязи, боли и невзгод. Были они хозяевами над всеми живущими, неподвластны смерти, счастливы и веселы, праздны и, чего греха таить, склонны больше развлекаться, нежели работать. Поддержанию порядка отчасти способствовали титаны, обладатели огромной силы и несломленного духа, борцы, сподвижники, готовые помогать и защищать, но не стремящиеся властвовать над миром. А где-то в самом низу этой иерархической пирамиды располагались смертные – слабые, простодушные, привыкшие подчиняться и снизу вверх взирать на недосягаемый божественный Олимп, символ могущества, прекрасную мечту и объект поклонения простых людей…

Собственно, расклад в фильме чем-то напоминает эту схему: есть верховные владыки в лице президента и правительства; есть титаны-защитники, среди которых наш герой, конечно, самый могучий и стойкий; есть простые граждане, составляющие фон для этого патетического сказания. И чувствуют они примерно то же, что и должны: полную дезориентацию – ведь посягнули практически на святое – на Белый дом. Случись происходящее на самом деле, можно не сомневаться, что вся страна в едином порыве впала бы в депрессию. Для русского зрителя нарисованная реальность абсолютно утопична: народ любит президента, президент любит свой народ – и взаимное чувство столь велико, что все американцы с замиранием сердца следят за президентской судьбой.

Ведь если уж жизни первого лица угрожает опасность, то десятки невинно убиенных горожан, устлавших улицы, – так и вовсе пустяк, едва заслуживающий ▸▸▸

упоминания в новостных сводках.
Кстати, о новостях. То ли сценаристы фильма обладают даром предвидения, то ли ситуация на мировой сцене настолько предсказуема, но Северная Корея со своими претензиями на сверхдержавность (которая, как известно, измеряется количеством ядерных боеголовок в наличии) выступила на боевые учения практически синхронно с выходом ленты на широкие экраны. Воинственность этой страны, собственно, уже стала основой для некоторых киноновинок. Достаточно вспомнить недавний «Красный рассвет», который (видимо, чтобы его не путали с продолжением «Сумерек») наши локализаторы громогласно переименовали в «Неуловимых» (хорошо, хоть не «мстителей»). Там Северная Корея и вовсе захватила США, при этом развязав Третью Мировую войну. Видимо, раскосый имидж нового «внешнего врага» оказался настолько модным, что можно ожидать еще несколько фильмов на эту популярную тему.
Такой изощренный пиар восточному оплоту коммунизма может даже польстить (ух ты, а корейцев, оказывается, стоит бояться!). И это притом, что горький опыт США всем известен, то есть мимо их служб безопасности по умолчанию ни одна шпионская мышь проскочить не должна, не говоря уже о столь наглой прямой атаке. Однако зрителя ничем не удивишь, и люди с развитым воображением уже предвкушают фильмы о страшной угрозе, которую представляют для Соединенных Штатов недобрые литовские крестьяне, злобные рыбаки Тринидада и Тобаго или, к примеру, кровожадные пастухи с острова Пасхи. К слову, сам Батлер, выступивший продюсером картины, пошутил: «Можно, конечно, снять фильм о том, как Белый дом атакует команда ямайских бобслеистов, но никто в такой расклад не поверит. Каким бы фантастическим ни был сюжет, нужна сцепка с реальностью». Да уж, против реальности не попрешь.
Впрочем, есть во всем этом и светлая сторона: глядишь, лет через десять все забудут об «этих опасных русских» и перестанут плодить «антисоветскую клюкву», устаревшую еще при штурме другого Белого дома, нашего. Что до его американского прототипа, то со зданием явно что-то неладно; беднягу уже «взрывали» в четвертом «Крепком орешке» с Брюсом Уиллисом, а вскоре нам предстоит ознакомиться и со «Штурмом Белого дома» при участии Ченнинга Татума. Возможно, вертикаль власти качается на политическом ветру, если у кинотворцов раз за разом проявляется желание сравнять ее с землей. К тому же фильм беззастенчиво спекулирует на многочисленных американских страхах. В обилии взрывающиеся автомобили и разрушенные здания; большие самолеты, эффектно пролетающие мимо городских небоскребов; самоубийцы с поясами, напичканными взрывчаткой…

Такие кадры даже нас, живущих на другой стороне земного шара, способны ввести в трепет, американцев же способны довести до шокового состояния. И не ясно, то ли это простое совпадение, то ли упражнение из серии «стоять – бояться», а то и банальная агитка с целью убедить, что даже в крайней ситуации государственность восторжествует, порядок сохранится, а ядерные кнопки останутся под надежной трехкодовой защитой. Эта версия должным образом укладывается в стилистику чистейшего патриотического кино с поправкой на день сегодняшний. Наученные горькой нелюбовью всего мира к своему замечательному государству, современные граждане Америки перестали заблуждаться по поводу собственной непогрешимости и теперь даже допускают мысль, что они когда-то где-то в чем-то могут быть не правы. Но, по сути, это обратная сторона доверия к власти – а значит, саму власть необходимо поддерживать, в том числе и средствами кинематографа.

При желании можно нарыть в картине несколько любопытных параллелей. В трудный час, когда звездно-полосатая родина может безвременно потерять президента (белого), только некий не очень популярный спикер (черный), встав у руля, бесстрашно приводит тонущий корабль к спасительному берегу. Этакий прозрачный намек на необходимость крепкой темнокожей руки в правительстве. Великодержавные заложники, запертые в бункере, вообще пример для подражания: даже под пытками ничего не выдадут захватчикам, пока не получат на то прямой приказ от первого лица. Сам же глава государства глянцево идеален, как прилизанный портрет в избирательном бюллетене. Любящий муж, прекрасный отец, замечательный начальник, проявляющий трогательную заботу о коллегах, патриот, готовый рисковать жизнью ради своего народа. Такая вот милая ненавязчивая пропаганда получилась.

ВРЕМЕНАМИ ФИЛЬМ КАЖЕТСЯ ДО АБСУРДА СМЕШНЫМ, А МЕСТАМИ – ДО ГЛУПОГО СЕНТИМЕНТАЛЬНЫМ

Однако актерам во всем этом выверенном политкорректном пространстве откровенно тесно. И если можно принять азиатскую невозмутимость злодея (ему по умолчанию положено), скупую эмоциональность команды политподдержки (им положено по должности) или малоподвижную мимику жены главного героя (ее задача – олицетворять правильное отношение к семейным ценностям и стойкость к ударам судьбы), то самому герою разгуляться абсолютно негде. С одной стороны, слишком уж правильный образ, а правильность – не синоним правдивости. С другой – полновесный «крепкий орешек» из актера не получился, и тут уж недостало обычного обаяния. Вроде и принцип соблюден: неуловимый мститель, крепкий боец и заноза во всех местах, но природная батлеровская харизма так и пряталась весь фильм за бронежилетом и героической монументальностью лица. А жаль, это был последний шанс получить десерт к обильной порции жаркого.

«Падение Олимпа» – боевик пафосный, зрелищный и, в общем-то, честно не претендующий ни на какую глубину. Временами он кажется до абсурда смешным, а местами – до глупого сентиментальным. И все же картина запоминается той особой красотой, что присуща одновременно руинам древних городов и красочным хроникам военных операций. Невзирая на провалы в сюжете и неяркость актерских ролей, лента блестяще сделана с визуальной точки зрения. Великолепны широкомасштабные боевые эпизоды и отблески пламени на стенах спальни Линкольна. Восхитителен вид курящихся развалин и «сломанного крыла» правительственной резиденции, где нашел свою смерть несчастный «Черный ястреб». Бесподобно хороша отработанная по секундомеру сцена штурма, завораживающая до полного отпадания челюсти. Величественно прекрасен прошитый пулями американский флаг на фоне багряного с золотом закатного неба.

Да, это определенно стоит увидеть.

Раки по-домашнему

текст **ЮЛИИ САВОСЬКИНОЙ**, фото **КСЕНИИ МЕЛЬНИК**

Правильно приготовленные раки становятся центральным блюдом любого застолья. Они настолько вкусны, что на их фоне другие блюда просто меркнут. Сегодня о секретах приготовления раков по-домашнему нам рассказывает Максим Ивченко.

Когда мы зашли на кухню директора магазинов VAN CLIFF и Giovanni Botticelli в Ставрополе, на плите уже стояла огромная алюминиевая кастрюля с кипящей водой.
– Я уже много раз готовил раков, – говорит Максим, – и опытным путем пришел к выводу, что самыми вкусными они получаются тогда, когда варишь их в алюминиевой кастрюле. От того, из какого металла сделана кастрюля, зависит, получатся у вас раки или нет.
На первый взгляд может показаться, что ничего сложного в приготовлении такого блюда нет: положил в кипящую воду и жди, пока раки покраснеют. Но это заблуждение – здесь тоже есть свои секреты. Рак будет вкусным, нежным и ароматным только в том случае, если он сварен по всем правилам.

– Максим, кто вас научил готовить раков?
– Мой старый приятель. Но и то, нельзя сказать, что он учил меня этому шаг за шагом. Просто однажды показал, как готовить маринад и как правильно варить. А дальше я учился сам, методом проб и ошибок. Максим готовит раков по классическому рецепту. Наливает в кастрюлю воды и дает закипеть. Потом щедро солит, кладет укроп, перец горошком, прямо в шелухе раздавленный чеснок и дает хорошенько бульону покипеть и навариться. Здесь торопиться не нужно – от качества маринада зависит вкус блюда.

– Вы часто стоите у плиты?
– Не очень. В будние дни на кухне хозяйничает жена, я же только по выходным

и праздникам – слишком много времени отнимает работа. Но готовить я люблю и делаю это с удовольствием. Я могу приготовить и обычную яичницу, и запечь свиную рульку. Вообще, я убежден, что только мужчина должен готовить мясо и варить раков. Как говорится, «шашлык не терпит нежных женских рук». Так вот и раки их тоже не терпят.

– Но ведь чтобы их приготовить, нужно сначала их добыть. Вам приходилось ловить раков?

– Да, но очень давно. Еще в детстве я поймал двух рачков на речке на окраине города. Причем ловил их я раколовкой, которую смастерил сам из проволоки и электродов.

Когда маринад достаточно прокипел, Максим одного за другим отправил в него раков. Когда они закипят, варите еще ровно 18 минут. После этого выключите, закройте крышкой и дайте настояться – тогда раки станут действительно нежными и вкусными. Когда все будет готово, выложите раков на тарелку, украсьте лимоном, зеленью и подавайте на стол.

Сегодня Максиму готовить раков помогали сын Макар и жена Ольга. Макару доверили самое ответственное дело – выложить вареных раков на красивое блюдо. Он делал это старательно, но, правда, с опаской: вдруг вареный рак возьмет и цапнет за палец. Ольга занялась украшением блюда: она резала лимон и выкладывала на тарелку зелень. Вареные раки удались на славу! Да и как может быть иначе? Любое блюдо, даже самое простое, становится настоящим кулинарным шедевром, если его готовить дружно всей семьей.

СТО ЛЕТ НАЗАД

В нашей стране во все времена умели готовить раков и любили их есть. Причем готовили их только мужчины – женщин к этому делу не допускали.

Еще сто лет назад раков в России не считали деликатесом: тогда и живых, и вареных раков продавали на каждом шагу, и тарелка с вареными раками могла появиться на столе и у аристократов, и у простых людей.

Раньше разведению раков уделялось большое внимание: российские законы предписывали купцам, отправлявшимся в дальние поездки по стране, брать с собой живых раков и отпускать их во все водоёмы, которые встретятся на пути.

Наша гордость!

Председатель правления Ставропольского краевого отделения Союза художников России Сергей Паршин избран действительным членом Российской академии художеств.
И это понятно, ведь он является дипломантом Международного художественного фонда, лауреатом и дипломантом российских и международных выставок, участником более ста выставок в России и за рубежом. Его картины хранятся в музеях, галереях, коллекциях и частных собраниях России, в двадцати пяти странах мира были выставлены экспозиции его работ. Журнал Pro искренне поздравляет Сергея Николаевича с заслуженным успехом и «всемирной любовью»!

Групповая выставка живописи

В ставропольском краевом музее изобразительных искусств в рамках долгосрочного музейного проекта «Художники Северного Кавказа» открылась выставка-презентация членов Творческого Союза художников. В ней принимают участие художники из Ставрополя, Москвы, Новороссийска, Дербента, Карачаевска, Грозного, Нальчика. 80 художников выставили здесь более 150 работ самых разных жанров и направлений. Строгих критериев отбора работ для выставки не было. Посетители увидят и картины начинающих художников, и работы опытных мастеров.

Светлый праздник

5 мая православный мир отметил светлый праздник Пасхи. Традиционно во всех приходах Ставропольской и Невинномысской епархий тысячи ставропольцев приняли участие в торжественном богослужении. Со Светлым Христовым Воскресением православных поздравил губернатор края Валерий Зеренков. «Для миллионов верующих праздник Пасхи олицетворяет торжество жизни, любви и надежды, – говорится в его приветственном обращении. – Это время милосердия и добрых дел, заботы о ближних и тех, кто нуждается в утешении и помощи».

«Городские линии»

Фотовыставка под таким названием в конце апреля открылась в Ставропольском краевом Доме народного творчества. Здесь представлены работы уникального мастера фотографии Михаила Васильева. Фотографии выставки «Городские линии» объединяет одно – все они сняты камерой мобильного телефона. Автор запечатлел городские пейзажи и те моменты обычной жизни, на которые мы так редко обращаем внимание. Снимки кажутся простыми лишь на первый взгляд – это действительно необычная выставка, на которую стоит прийти, чтобы увидеть родной город немного иначе.

Звездный паркет 2013

24 мая в ресторане «Интурист» состоится одно из самых ярких событий этого года –«Звездный паркет–2013»! В этом соревновании принимают участие успешные бизнесмены, известные люди нашего города, которые решили попробовать себя в танце и выйти на паркет в паре с профессиональным партнером. Участники представят оригинальные номера из латиноамериканской и европейской программы.
Позади – сомнения и долгие часы тренировок, впереди – яркое выступление и овации зрителей.
«Звездный паркет–2013» – это шоу, которое нельзя пропустить!

DeSheli

ОРГАНИЗАТОРЫ ПРОЕКТА – ШКОЛА ТАНЦЕВ «БРАВО»
Бронирование столов по телефону 500–808

Bravo! школа танцев

В духе экстрима

текст **Ольги Богатеевой**

Нескончаемые ветры на Ставрополье надули долгожданные перемены – 20 апреля состоялось открытие официального дилера BRP салона GARAGE Moto, а значит, путей станет гораздо больше, чем дорог, значит, сердце будет стучать громче, чем мотор, значит, у нас появилось главное оружие в погоне за свободой и драйвом!

Желто-черный окрас, прищуренный «взгляд» фар, динамика в каждом корпусном элементе – фирменный почерк канадского производителя BRP. Эта техника сумела совладать с любой стихией – уже как рыба в воде, гидроциклы Sea-Doo не на шутку волнуют моря, «проходимцы» на бездорожье квадроциклы Can-Am не тонут даже в грязи, снегоходы Ski-Doo учат манерам гордые снежные склоны. Это бесстрашие более чем оправдано – техника «наворочена» современными технологиями. Безопасность для водителя, легкость в управлении, устойчивость к износу и в каждом случае – виртуозная проходимость!

Это смелое настроение быстро передалось всем гостям мероприятия. Не терпелось потрогать технику, испытать ее возможности в тест-драйве. Даже очаровательные девушки на время сменили гламур на образ экстремального гонщика. На trial-трассе в свирепых Outlander1000 XT-P и Outlander 650 XT проснулся инстинкт погони за адреналином, поэтому гостям пришлось моментально освоить навыки управления грозными вездеходами.

Попробовав на вкус технику «с перчинкой», приглашенные гости с нетерпением ожидали розыгрыша подарочных сертификатов от GARAGE Moto на КВАДРО-«покатушки». «Важно не просто продавать качественную экстремальную технику, важно дарить сам образ жизни, страсть к новым ощущениям и драйву!»- говорит руководитель мотосалона Эдуард Белкин. Действительно, в компании ни одна неделя не проходит без событий – техника выставляется на популярных выставках, регулярно проводятся тест-драйвы, соревнования, прокладываются интересные туристические маршруты.

Команда GARAGE Moto готова стать помощником и другом для любого путешественника. Профессиональные консультанты произведут качественное гарантийное и постгарантийное обслуживание техники, дадут рекомендации по необходимому оснащению «железного бойца», подберут экипировку и аксессуары для окончательного завершения образа «охотника за адреналином» – в салоне представлен широкий ассортимент экстремальных наворотов и оснащения.

После такого тесного знакомства уже никто не мог оставаться равнодушным к желто-черным «братьям», и тем более не оставалось сомнений, что хорошую технику можно назвать тремя буквами – BRP. Кому-то даже посчастливилось уехать с открытия на своем собственном вездеходе.

Очень радует, что теперь есть достойная альтернатива пассивному отдыху, полная ярких впечатлений, захватывающих дух. Вливайтесь в эту зажигательную компанию, и вы сумеете повернуть острием вверх любую ситуацию, чтобы оказаться на пике собственных эмоций!

Сертифицировано

MOTO GARAGE

Официальный дилер BRP
GARAGE Moto:
г. Ставрополь, пр-т Кулакова, 18/5
тел. (8652) 51-40-40
www.garagemoto.ru

УКРАШЕНИЕ СТРОПТИВЫХ

КЛИЕНТЫ МЕРСЕДЕС-БЕНЦ ЦЕНТРА СТАВРОПОЛЬ ВСТРЕТИЛИ ПЕРВОМАЙ НА КАБРИОЛЕТАХ «УКРАШЕНИЕ СТРОПТИВЫХ » – ЭТО ДЕВИЗ ТУРА ПО ГОРОДАМ РОССИИ, В КОТОРЫЙ ОТПРАВИЛИСЬ ВЕСЕННИЕ НОВИНКИ «МЕРСЕДЕС-БЕНЦ». В СТАВРОПОЛЕ СРЕДИ ПРЕДЛОЖЕННЫХ НА ТЕСТ-ДРАЙВ ПРЕМЬЕР БЫЛИ: НОВЫЙ CLA, ОБНОВЛЕННЫЙ E-КЛАСС, CLS В КУЗОВЕ SHOOTING BRAKE. В ПРЕДДВЕРИИ ЖАРКОГО СЕЗОНА ГОСТИ ПРАЗДНИКА НЕ ОБОШЛИ ВНИМАНИЕМ И КАБРИОЛЕТЫ: СТРЕМИТЕЛЬНЫЙ SL И ЭЛЕГАНТНЫЙ SLK. ИНДИВИДУАЛЬНЫЙ ХАРАКТЕР КАЖДОГО АВТОМОБИЛЯ ПОЗВОЛЯЕТ ВЫБРАТЬ СВОЙ ОСОБЕННЫЙ, ЕДИНСТВЕННЫЙ И НЕПОВТОРИМЫЙ «МЕРСЕДЕС-БЕНЦ»

ключавто

Мерседес-Бенц Центр Ставрополь
пр-т Кулакова, 3, тел.: (8652) 56-20-20
www.mersedes-stavropol.ru

5 лет вместе с RestTime

19 апреля ресторанный комплекс RestTime весело и с размахом отметил свой пятилетний юбилей. В этот вечер в ресторане собралось более 150 человек – старые друзья, давние партнеры, постоянные гости ресторанного комплекса RestTime – все те, кто любит отдыхать хорошо и со вкусом.

У входа официанты угощали всех гостей необычными коктейлями и приглашали в зал «Мьюзик-холл», празднично украшенный цветами. В этот вечер RestTime приготовил для своих друзей много разных подарков и сюрпризов. Все гости стали участниками лотереи: состоялся розыгрыш четырех сертификатов номиналом 5000 рублей на ужин в ресторане, а также поездок в Турцию стоимостью 50 тысяч рублей. Гостей поздравили танцевальные коллективы Smile и «Миллениум». А самым главным подарком этого вечера стало выступление заслуженного артиста России Алексея Глызина и группы «Ура». В завершении праздника торжественно разрезали юбилейный торт и угостили им всех собравшихся.

г. Ставрополь
ул. Пирогова, 15/1
тел. (8652) 66-24-24
www.resttime.biz

СЕРТИФИКАТ

«Ярмарка Автокредитов»

фото **ЭДУАРДА КОРНИЕНКО**

1 мая 2013 г. в городе Грозном ОАО «Сбербанк» совместно с компанией «Модус» провели масштабное мероприятие – акцию «Ярмарка Автокредитов».

Мероприятие проходило на центральной площади города, на стоянке перед мечетью А.А. Кадырова. Жителям города были представлены автомобили таких марок, как Ford, LandRover, Jaguar, Škoda, Mazda, Hyundai, Suzuki, Faw, Geely.

Ярмарка позволила жителям региона ознакомиться с предоставленным модельным рядом и оценить возможности автомашин, на месте получить консультацию представителей компании «Модус» и работников банка, а также подать заявку на автокредит.

Целью акции было повышение осведомленности жителей города о широком ассортименте автомобилей, представленных в автосалонах «Модус», и об услугах банка-партнера.

Следует отметить, что проведение подобных совместных акций способствует росту популярности автодилеров среди жителей регионов и повышению их объемов продаж. Потенциал данного рынка велик, что подтверждено увеличивающимися показателями автокредитования в республике.

У 564 ТЕ 23

Хорошая традиция

Как рождаются традиции? Стоит одному человеку сделать доброе и полезное дело – и вот его уже поддержали сотни, а затем и тысячи человек!

В прошлом году руководитель компании «ИОН-Игрушки» депутат Думы Ставропольского края Игорь Николаев выступил с инициативой проведения в майские праздники массовых восхождений на гору Бештау – в память о Победе в Великой Отечественной войне. Идею с радостью поддержали и администрация города-курорта Железноводска, и жители Ставропольского края. Если в прошлом году на вершину поднялись 900 человек, то в этом их уже было более двух тысяч! Участники акции съехались со всего Ставропольского края и даже из Самары. А самой старшей участницей восхождения стала Мельникова Любовь Ивановна 76-ти лет! По традиции участники восхождения водрузили флаг на главной вершине Бештау на высоте 1401 м. Игорь Николаев, весь путь пронесший в своих руках штурмовой флаг Победы – точную копию алого знамени, водруженного над поверженным Рейхстагом в мае 1945 года, на вершине горы передал его военному комиссару города Алексею Кобылко. После окончания восхождения у подножия Бештау всех участников ждала полевая кухня с вкусной гречневой кашей, горячим чаем и, конечно, песни военных лет и воспоминания ветеранов.

День
79 С.К. Зун.

В мае суеверное большинство сочетаться браком не спешит. Зато к этому мероприятию будущие молодожены активно готовятся. Собственно в этом мы им и поможем. В нашем майском проекте представлены свадебные салоны, магазины подарков, вкусные развлечения и многое другое… А добрые друзья Pro на страницах журнала вспомнят свои счастливые моменты.

Ах, эта свадьба!

Аренда и продажа

ШОКОЛАДНЫХ ФОНТАНОВ

ФОНТАНОВ из КАРАМЕЛИ и ШАМПАНСКОГО

- шоколадные фигуры
- мягкое мороженое

ВСЁ В ШОКОЛАДЕ

+7 (918) 740-57-19
+7 (906) 711-07-57

www.vsevchoko.ru

Товар сертифицирован

Давай сделаем это по-своему

текст **ЕКАТЕРИНЫ ВОРОНЦОВОЙ**

Это только в американском кино девушки мечтают о свадьбе с детства, а у нас, если признаться, мысли о свадебном торжестве многих невест вгоняют в тяжелую депрессию.

ДУМАЙ О ХОРОШЕМ

Что уж говорить об эмоциональном состоянии мужчин перед свадьбой?!

Но предсвадебная печаль никак не связана с персоной возлюбленного / возлюбленной или трогательным прощанием с холостяцкой жизнью. Просто логичным следствием предложения руки и сердца является обдумывание деталей торжества. И тут… Тут сказке конец, начинается суровая действительность. Причем начинается она с самого незамысловатого – подсчета гостей: маминых и папиных родственников, друзей и подруг, а также коллег и сослуживцев.

Опять же логично, что после составления данного торжественного списка в голову закрадываются крамольные мысли: «Ну зачем нам эта свадьба? Дядя Коля напьется, а братья подерутся, Ленка с пятого этажа будет строить глазки всем мужским особям в радиусе ста метров, а Варька – оплакивать молодость, загубленную на него, негодяя…»

Господа! Не все потеряно, не впадаем в панику! Свадьба – это праздник вашей любви, объявление о том, что вы счастливы теперь и навсегда, а не тяжелое бремя проверки на прочность родственных связей.

Просто представим хотя бы на минуточку, что все эти традиции российско-советской действительности не для вашей свадьбы.

Не нужен выкуп невесты и ▸▸▸

КРУЖЕВА

НИЖНЕЕ БЕЛЬЕ

КУПАЛЬНИКИ

ОДЕЖДА ДЛЯ ДОМА

г.Ставрополь
ул. Дзержинского, 131а
ТЦ «НЕСТЕРОВ», 2-й этаж
тел. (8652) 21-11-88

студия праздничного декора
Шмели
Оформление тканями и живыми цветами
Свадебные аксессуары
Авторская работа
ул. Шпаковская, 115, оф.3
тел.: (89624) 434-159, 412-315
www.shar-studio.ru

традиционный тамада, друзья освобождены от почетной миссии пития из женской обуви, никто не подсовывает гостям под нос розовые и голубые ползунки с требованием денег на будущее чадо, а свадебные фотографии (о, счастье!) не повторяют точь-в-точь фотосессии ваших знакомых пар. Удиви мир – не фотографируйся у Вечного Огня в день свадьбы!

Давайте подумаем, что же вы хотите получить от торжества? Положительные эмоции и приятные воспоминания? Тогда не стоит идти на поводу у родственников и не стоит ожидать, что все пройдет идеально.

Начать можно с простого: помечтайте вдвоем о вашей идеальной свадьбе… А мы, рассказывая о свадебных трендах, подадим вам, возможно, несколько интересных идей.

ЭКСТРЕМАЛЬНЫЕ СВАДЬБЫ

Облечь свадьбу в такие нетрадиционные формы, как байкерский кортеж или прыжок с парашютом, торжество на пейнтбольном поле или прогулка молодоженов на катамаране, сейчас стремятся молодожены во всем мире.

Но экспериментировать со своей силой воли во время самого торжества – плохая идея. Если вы – заядлые парашютисты, то прыжки с парашютом – хорошее решение, а если одна дражайшая половина ни разу не видела парашют, а вторая боится высоты, то стоит подыскать иные варианты.

Да, во всем мире практикуются экстремальные свадьбы! Да, сейчас в ставропольских ЗАГСах есть услуга регистрации брака на выезде! Но, наш вам совет, надо искать то, что подойдет для местных широт.

Как ни парадоксально, но экстремальными свадьбами увлекались еще наши родители. Стремление разнообразить суровую советскую действительность приводило к удивительным находкам. Кто-то подгонял подъемный кран к окнам любимой и забирал удивленную и не готовую к такому повороту событий невесту прямо из окна задолго до начала церемонии бракосочетания. А кто-то радовал Ставрополь пешими прогулками к ЗАГСу в полном праздничном составе.

Да и кортежи были разными. Это в наше время байкерские свадебные выезды – экстрим. А в советские времена и на тракторах к ЗАГСу подъезжали. И ничего, дружно было все, весело.

Еще один безусловный плюс экстремальной свадьбы – это возможность без особых нравственных переживаний сократить количество гостей. Согласитесь, не все решатся отправиться с вами в горы, чтобы распить на покорившейся вершине бокальчик за здоровье молодых.

ТРАДИЦИОННЫЕ СВАДЬБЫ

Выкуп, регистрация, поездки по городу и торжество в ресторане с увеселительными конкурсами и поэтическими излияниями тамады – вот она, традиционная свадьба.

Как ни крути, а есть в ней ▸▸▸

Большой выбор обручальных колец, от классических до ультрасовременных

Более 100 моделей! От 1690 руб. за 1 грамм 585°

Товар сертифицирован

золото 585, белое,
3 бр. кр. 57- 0,046 5/5 А
от 6171 руб.*

золото 585, красное
от 3010 руб.*

золото 585, белое
от 4144 руб.*

золото 585, белое, красное, 1 бр.
кр. 57- 0,068 4/5 А
от 8270,5 руб.*

Золото 585, лимонное, 1 бр. кр. 57-0,051 4/5А
от 14 748 руб.*

Золото 585, красное, чернение
1 бр. кр. 57-0,051 4/5А
от 15 827 руб.*

Золото 585, красное, белая эмаль
от 15 087 руб.*

Золото 585, красное, чёрная эмаль
от 15 087 руб.*

золото 585, белое,
5 бр. кр.57- 0,105 4/5 А
от 12677 руб.*

Золото 585, лимонное
9 бр. кр. 57-0,44 4/5А
от 18 487 руб.*

Золото 585, белое
118 бр. кр. 57-0,57 3/5А
от 68 221 руб.*

Золото 585, белое
80 бр. кр. 57-0,295 3/5А
от 36 686 руб.*

Золото 585, белое
110 бр. кр. 57-0,465 3/5А
от 55 634 руб.*

ЗОЛОТОЙ

сеть ювелирных салонов

15% на обручальные кольца

г. Ставрополь: ТОРК «Галерея», ул. М. Жукова, 8 а, 1 этаж / ТЦ «Триумф», ул. Бруснева, 11 б,1 этаж / ул. 50 лет ВЛКСМ, 8/1
ул. 50 лет ВЛКСМ, 35/1 остановка ТЦ «Славяновский» / пр-т К. Маркса, 56 /«Золотой дисконт», ул. Семашко, 2
г. Невинномысск: Бульвар Мира,18а / ул. Гагарина, 7

** Стоимость изделия зависит от размерности, цена указана с учетом 15% скидки.*
***Акция проводится с 01.01.2013 г. по 31.12.2013 г. Скидка по акции не суммируется со скидками по дисконтным картам и действует при покупке как двух, так и одного кольца.*
Подробную информацию Вы можете получить в ювелирных салонах «Золотой», а так же по телефону 29-65-82 и на сайте www.zolotoy.net
**** Возможен заказ обручальных колец по каталогу.*

что-то правильное, незыблемое, заставляющее воспринимать действо не просто как торжество, а как мистерию, связывающую двух людей в одно целое. И здесь как раз важна преемственность поколений, важны и благословение родителей, и венчание, и присутствие всех родственников. Да и что такое свадьба? Один из немногих поводов собрать всю семью вместе.

Но это – лирика, а факты – упрямая вещь: традиционные свадьбы связаны не только с бесконечно неоправданными расходами, но и с неприятными эпизодами столкновения «отцов и детей».

Так не должно быть. И не было изначально. Это уж советская эпоха нам выдала такой неблаговидный гибрид.

Ведь на Руси свадебные гуляния шли не менее трех дней. Наши предки любили и умели гулять и радоваться. Умение же заключалось в мудром распределении гостей во времени и пространстве. В первый день пиршества праздновали в доме родителей невесты, во второй – в доме родителей жениха, а в третий молодая жена сама принимала гостей и демонстрировала свои таланты хозяйки. Если перенять такую трехчастную структуру, то и погулять можно всем миром, и родственников не сильно баламутить, и для друзей молодоженов организовать интересную вечеринку.

РОЛЕВЫЕ СВАДЬБЫ

Почему бы и не поиграть? Задать подходящую тему, написать сценарий к ней, облачить гостей в соответствующие костюмы… Здесь все зависит от ваших фантазии и вкуса. В Америке, например, недавно была сыграна свадьба, где жених и невеста были в костюмах Шрека и Фионы…

А для нас ролевой покажется даже свадьба, на которой друзья и подруги брачующихся оденутся согласно дресс-коду (например, мальчики – в черное, а девочки – в розовое). Опять же, фантазия не ограничена. Сделайте шахматную свадьбу, поиграйте с красотой и симметрией черного и белого. Или организуйте пиратскую свадьбу с Веселым Роджером, подмигивающим гостям с полотна пиратского флага, и пиратскими метками. Воспользуйтесь случаем и сыграйте ретро-свадьбу. Время в этом смысле не ограничено. Можно выбрать диско 80-х, а можно ведь и в 30-е отправиться, где играл патефон, танцевали чарльстон и любили Арт-Деко.

Если имя «Толкиен» порождает у вас массу приятных воспоминаний, устройте свадьбу в стиле фэнтези. Или свадьбу по сценарию классической сказки. Ведь праздник-то ваш. А воспоминания после такого торжества останутся приятными у всех. И у фотографов тоже.

МИНИ-СВАДЬБА

Эта хорошая традиция пришла к нам, как и многие, с запада, быстро укрепилась среди москвичей еще в 2000-х, но не теряет своей актуальности по сей день.

Причем мини-свадьбы, как ни странно, приглянулись людям с достатком выше среднего. Суть мероприятия проста: на свадьбе присутствует минимальное количество гостей. Обычно это родители жениха и невесты и друг с подружкой. Невеста чаще всего отказывается от свадебного наряда в пользу элегантного вечернего платья.

После регистрации новобрачные и гости перемещаются в дорогой ресторан к предварительно забронированному столику (бронируется именно столик, а не зал). Торжество длится не более трех часов, после чего молодожены отправляются в свадебное путешествие.

Сертифицировано
Mishel Nuar
ЦЕНТР КРАСОТЫ
г. Ставрополь, ул. Ленина, 328/7
тел.: (8652) 715-715, 66-26-26
www.mishelnuar.ru

Мое любимое платье

30 марта в Ставрополе состоялось открытие салона свадебной и вечерней моды Patricia. Здесь представлены свадебные, вечерние и коктейльные платья, наряды для выпускных вечеров и других торжественных случаев. Салон Patricia предлагает вам коллекцию от Дома свадебной и вечерней моды Papilio, модели которого отличает обдуманный подбор каждой детали. В салоне также представлены коллекции свадебных и вечерних платьев из натуральных именных тканей и итальянского и французского кружева от Дома моды BELFASO, оригинальные дизайнерские платья от OKSANA MUKHA и платья в авангардном стиле от fashion-studio Ver-de.

В салоне Patricia будущие невесты могут приобрести эксклюзивные свадебные наряды от знаменитого английского бренда Sincerity Bridal, в том числе платье от Justin Alexander, которое, по версии журнала Bridal Buyer, было названо лучшим в номинации «Платье года». Позвольте себе платье, в котором вы будете элегантны и неповторимы…

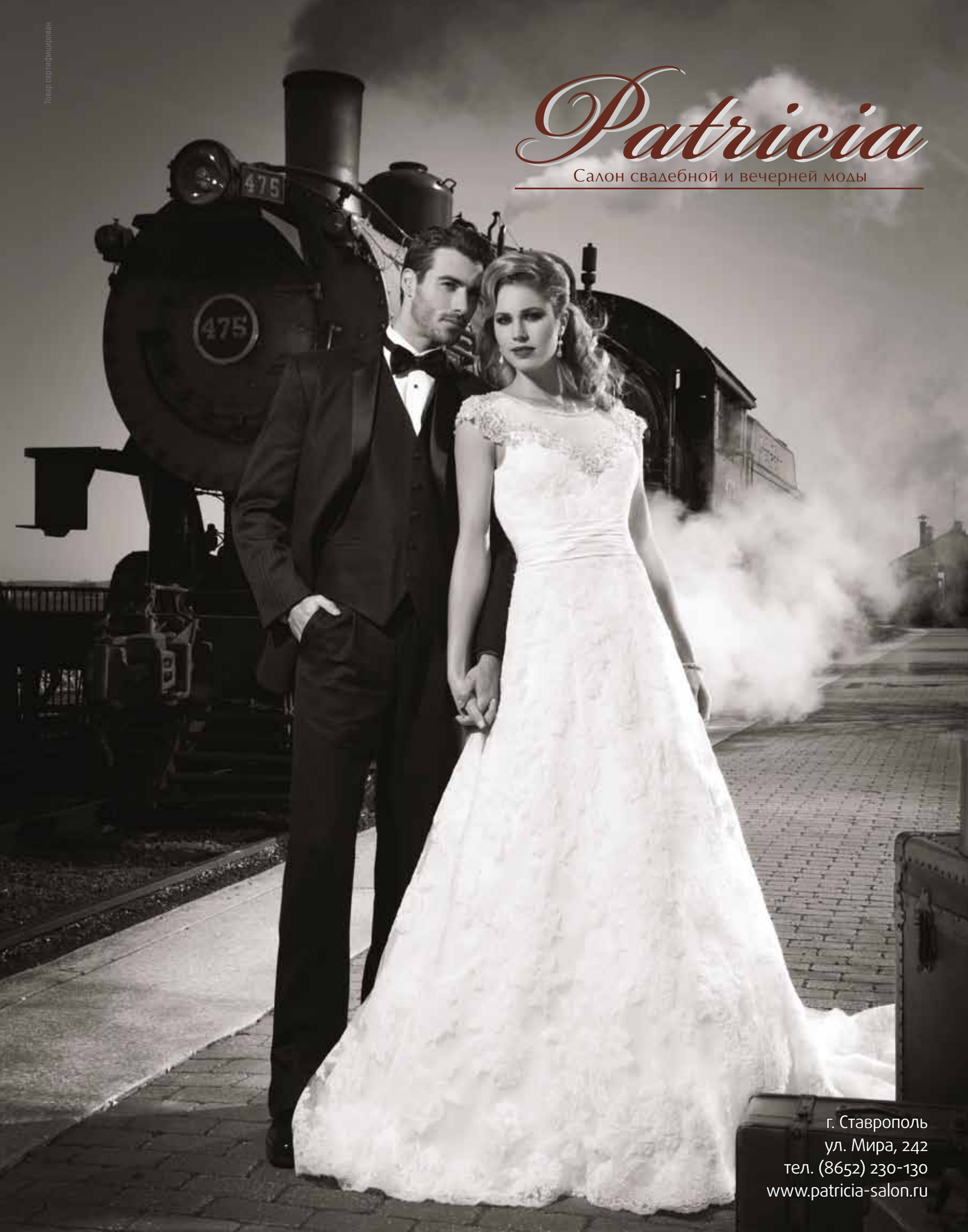

Товар сертифицирован

Моя свадьба

Директор галереи свадебного стиля Cristall ***Кристина Демина*** *рассказала журналу PRO о важном событии в жизни – своей свадьбе – в деталях: об автомобиле молодоженов, цветах, из которых был собран букет невесты, стране, выбранной для свадебного путешествия...*

1. Свадебный автомобиль – **Lexus 600**.

2. Любимые цветы Кристины – **фрезия и эустома.**

3. Один из любимых ароматов – **духи Agent Provocateur.**

4. Великолепный **свадебный торт** никого из гостей не оставил равнодушным.

5. Доминикана – идеальное место для свадебного путешествия.

6. Изящные **туфли Christian Louboutin**.

1

2

3

4

5

6

JOVANI

TERANI
COUTURE

CRISTALL

ГАЛЕРЕЯ СВАДЕБНОГО СТИЛЯ

ул. Дзержинского, 179
т. (8652) 48-54-54

Товар сертифицирован

АННА И СЕРГЕЙ КЛУШИНЫ:

– С Сергеем мы познакомились в 2003 году, 1 июня, в парке Победы. Он был с друзьями, а я с подругами, – рассказывает Анна. – «Давай поженимся», – он сказал мне через два года и тоже в парке. Свадьбу играли в казачьих традициях, ведь Сергей родом из казачьей семьи. Мы поженились 2 июля, в прекрасный солнечный день.

GRASSE
парфюмерный бутик

MONTAIGNE
УТОНЧЕННАЯ, ИЗЫСКАННАЯ ЖЕНЩИНА

MONTAIGNE - вневременной и современный аромат представлен в своем знаменитом флаконе в форме монумента. Предложив красавицам этой легендарной улицы классическое, строгое, изысканное и величественное одеяние, CARON еще раз подтвердил свой статус Великого Кутюрье Парфюмерии.
Год создания:
1986 – версия 2007
Семейство ароматов:
цветочные - ориентальные
Пирамида запахов
Начальная нота:
жасмин, горький апельсин, кориандр, мимоза
Нота сердца:
желтый нарцисс, мимоза, нарцисс
Конечная нота:
майсурский сандал, древесные ноты, ваниль, амбра

NUIT DE NOEL

Бриллиант в коллекции CARON, Nuit de Noel - драгоценный подарок для достойной женщины. Богатый, насыщенный аромат для особо важных торжеств. Богатый сложный аромат с ориентальными полутонами жасмина, иланг-иланга, розы, ириса, туберозы, сандалового дерева и саксонского мха.
Лимитированное Издание Nuit de Noel. Pillow
Лимитированный выпуск аромата Nuit de Noel (400 флаконов) предстает в необычном белом флаконе с золотым орнаментом, покоящемся на изысканном фарфоровом ложе от Limoges. Выпуск серии был приурочен к началу третьего тысячелетия. Семейство ароматов: ориентальные-цветочные
Год создания: 1922
Семейство ароматов: ориентальные
Пирамида запахов
Начальная нота: роза, жасмин, иланг - иланг
Нота сердца: сандаловое дерево, саксонский мох
Конечная нота: мускус, амбра.

M. MICALLEF ANANDA CRYSTAL PERFUM

Роскошная линия с огромным разнообразием изящных флаконов из богемского хрусталя. Хрустальный подарочный флакон может быть наполнен любым ароматом из коллекции M.Micallef и по желанию инкрустирован узором, украшен портретом, именем или посланием. Таким образом, любимый аромат находит свое место в подлинном, уникальном флаконе класса люкс, объем которого может быть до 3 л.
Аромат представляет букет хорошего весеннего настроения и прекрасных чувств. Это показывает танец удивительного сочетания нот фиалки, розы, жасмина, мимозы, иланг - иланга и ванили со спелой ароматной сливой. Изюминка этого очаровательного букета – белый мускус.
Ноты:
слива, фиалка, роза, жасмин, иланг-иланг, ваниль, белый мускус, мимоза.

ЕВГЕНИЯ И ЮРИЙ ГРУЗДЕВЫ:

– С супругом мы вместе 34 года, – рассказывает Евгения. – Познакомились в «Ставропольгражданпроекте». Я – молоденькая практикантка, он – инженер. Регистрация брака состоялась в музее Изобразительных искусств. Помню теплый апрельский день, свое нежно-голубое платье и компанию наших близких друзей, с которыми мы отправились в популярный тогда ресторан «Нива». Хорошее время было…

ЛБ
БЕЛЬ
ПОСТЕЛЬ
домашняя коллекция
Соберем приданное
и свадебные подарки
ул. Лермонтова, 331, тел: 335-676
www.belpostel.net
товар сертифицирован

Шоколад как искусство

текст **ЮЛИИ САВОСЬКИНОЙ**

В Ставрополе недавно открылся шоколадный бутик «Композитор» – это рай для искушенных ценителей хорошего шоколада и для тех, кто хочет сделать своим близким красивый, стильный, а главное, вкусный подарок.

О том, как создаются шедевры из шоколада, нам рассказала Наталья Богославцева – руководитель сети шоколадных бутиков «Композитор» в Ставрополе.

Наталья, как возникла идея создания шоколадного бутика?
Я не раз сталкивалась с проблемой: близится праздник, а ты не можешь выбрать подарок. Люди уже настолько избалованы, что их трудно чем-то удивить. А универсальным и удачным вариантом всегда был хороший шоколад. Так и появилась идея открытия магазина шоколадных подарков на все случаи жизни.

Какой ассортимент представлен в бутике «Композитор»?
У нас есть и шоколадные подарки к празднику, и более дешевые шоколадные товары «на каждый день». Мы предлагаем разные шоколадные фигуры: начиная от шоколадных зайчиков и мишек и заканчивая футбольными мячами и автомобилями. У нас можно приобрести разнообразные подарочные наборы конфет «Любимому учителю», «С Днем свадьбы», «Прощай, школа», «С Днем рождения», «Моему любимому», шоколадные медальки, открытки и визитки с самыми разными надписями, подарки к профессиональным праздникам. Мы приготовили много товаров для наших маленьких покупателей: шоколадные карандаши, пластилин и наборы для рисования, и школьную коллекцию: дневники, тетради, фотоальбомы, презенты «За пятерку». Также мы предлагаем подарки для мужчин: медали «За отвагу», боксерские перчатки, гитары, машинки, наборы шахмат и нард в натуральную величину... Словом, ассортимент огромный – просто приходите и выбирайте.

С какими производителями шоколада вы сотрудничаете?
Наш основной поставщик – торговый дом «Конфаэль». Он производит конфеты из качественного бельгийского сырья и является официальным поставщиком Кремля. Также мы сотрудничаем с «Фрэнчкис» и ООО «Шоколадный дом». Кстати, «Фрэнчкис» поставляет нам оригинальные конфеты ручной работы, приготовленные по уникальным технологиям из натуральных продуктов без консервантов.

На покупателей с каким достатком вы ориентируетесь?
Мы постарались подобрать ассортимент таким образом, чтобы каждый мог сделать покупку в нашем магазине. У нас есть и дорогие подарки, стоимостью несколько тысяч, и товары по 50 рублей. Средний чек в нашем магазине выходит на 350 рублей.

Какие уникальные услуги готов предложить «Композитор» своим покупателям?
Наши дизайнеры создают любые композиции из шоколадных конфет на заказ: корабль, автомобиль, золотая рыбка, нефтяная вышка… все, что угодно. Также мы собираем оригинальные букеты из конфет. А еще по дополнительному заказу доставку подарка может осуществить наш «Моцарт». Для него мы сшили очень красивый костюм из итальянского бархата и французского кружева. Он приезжает на работу или домой и торжественно, с реверансами, вручает подарок.

Близится пора свадеб. Какую продукцию для этого чудесного события вы предлагаете?
Мы делаем украшения для машин и свадебных столов, вторые букеты невесты, фигурки жениха и невесты на торт, шоколадные приглашения на свадьбу, презенты и медали для гостей и многое другое. У нас вы можете заказать оригинальный подарок на свадьбу: фотографию молодоженов, нанесенную на огромный пласт шоколада.

А что вы предлагаете тем сладкоежкам, которые боятся поправиться или отказываются от шоколада по медицинским показаниям?
У нас представлены конфеты, изготовленные из натуральных фруктовых соков с добавлением трав и морских водорослей агар-агар. Они производятся при низкой температуре, благодаря чему в них сохраняются все полезные вещества. Эти конфеты низкокалорийные и не содержат сахара – их можно есть, даже если вы сидите на диете.

г. Ставрополь, ул. Доваторцев, 4
тел. (8652) 40-95-40, +7 962-440-95-40

СВАДЕБНЫЕ БАЙКИ

Забавный курьез произошел во время подготовки к свадьбе Кейт Миддлтон и принца Уильяма. Для церемонии были изготовлены аксессуары с именами жениха и невесты – William&Catherine. По традиции **имя принца** стояло первым, в итоге получилось **«WC» (уборная)**. В тот же день все аксессуары пришлось переделать, заменив порядок написания имен.

Вернувшись с войны, принц Португалии Педру узнал, что его невеста Инесс де Кастро погибла в результате дворцового заговора. Став королем, так и не оправившийся от горя, он **обвенчался с мумией** Инессы, которую сразу же после церемонии поместили обратно в королевский склеп.

В Будапеште открылся первый **дворец бракосочетания для домашних животных**. Вместо обручальных колец «молодоженам» на лапы наденут браслеты, которые заранее можно приобрести или заказать у ювелира. А английская фирма Burberry в своих специальных магазинах предлагает четвероногим любимцам полный гардероб: от плаща с поясом до делового костюма в полоску. На церемониях рекой льется шампанское и звучат поздравления и пожелания породистого потомства.

В свое время английская королева Елизавета «**вышла замуж за Англию**», не приемля брака и сексуальных отношений с мужчинами. К этому ее привело бесцеремонное обращение ее отца, Генриха VIII, со своими многочисленными женами, двух из которых (в том числе и мать Елизаветы Анну Болейн) он казнил за измену.

И снова про англичан. Отважные влюбленные связали себя узами брака на высоте **310 метров**. Еще на земле жениха, невесту и священника зафиксировали на крыльях трех разных самолетов. Прямо во время полета молодожены были объявлены мужем и женой. Самолеты стремительно кружились над изумленными гостями, которые с замиранием сердца следили за виражами стальных птиц и внимали клятвам верности, транслировавшимся с помощью громкоговорителя.

Шведская девушка Сюзен Свенсон, желая найти жениха, бросила в воды Балтийского моря бутылку со своей фотографией и адресом. Через несколько месяцев бутылка была подобрана в море шведским рыболовным сейнером, **23 члена экипажа** судна оказались холостяками. В полном составе они явились по указанному адресу. Сьюзен Свенсон, естественно, вышла замуж за капитана, правда, потом, постепенно разводясь, она побывала **замужем за всей командой**.

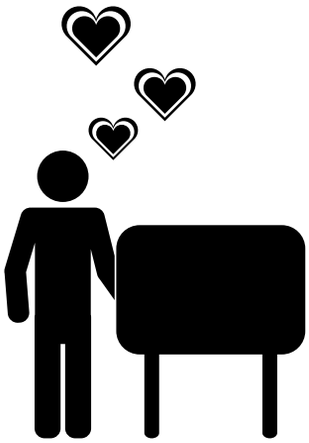

После двух неудачных браков житель Мельбурна совершенно разочаровался в женщинах и **женился на** своем… **телевизоре**. Церемония бракосочетания прошла в его доме в присутствии близких друзей. Как и полагается, жених торжественно пообещал любить, уважать и защищать свою «вторую половину». В знак любви новобрачный, как и положено, носит золотое обручальное кольцо, а второе он отдал «супруге» – положил на нее сверху.

Англичанин **заключил брак сам с собой**. Теперь в его свидетельстве о регистрации брака одинаковые сведения о молодоженах. Лучшим пожеланием на этой свадьбе стали слова: «Береги свою вторую половину, как самого себя!»

Барон Рейхштадтский, с огорчением поняв, что его сестра все же не изменит своего решения выйти **замуж за привидение** сэра Гейдрика, все-таки организовал тайную свадьбу баронессы и привидения. Разумеется, это была всего лишь инсценировка, поскольку церковь бы не одобрила подобное безобразие. Однако поскольку ни представителей духа, ни его самого на свадьбе не ожидали, то роль жениха с успехом исполнил портрет. Говорят, что после смерти совершенно счастливой молодой жены люди видели и ее привидение, и привидение сэра Гейдрика.

Ресторанный комплекс
"RestTime"

Собрание изысканных
вкусов

Resttime

Ежедневно с 19.00 до 00.00
живое исполнение любимых хитов

Reserve: 66-24-24
www.resttime.biz

Когда не обладаешь мудростью, остается любить мудрость, т.е. быть философом.
Николай Бердяев

Будьте счастливы. Это один из способов быть мудрым.
Сидони Габриэль

Хорошие люди являются хорошими, потому что они приходят к мудрости через неудачи. Мы получаем очень малое количество мудрости от успеха, знаете ли.
Уильям Сароян

Великие мысли исходят из сердца.
Люк де Клапье де Вовенарг

Основа всякой мудрости есть терпение.
Платон

Мудрость не является продуктом обучения, но пожизненной попыткой её приобрести.
Альберт Эйнштейн

Человек только тогда становится мудрым, когда начинает рассчитывать примерную глубину своего невежества.
Джиан Карло Менотти

Я не высокого мнения о человеке, который сегодня не мудрее, чем был вчера.
Авраам Линкольн

ЗОЛОТОЙ
сеть ювелирных салонов

ТРАДИЦИИ ЗОЛОТОЙ сеть ювелирных салонов ЧЕСТНЫХ ЦЕН

Более 100 моделей обручальных колец от 1690 руб. за 1 грамм 585°

Это навсегда...

15% на обручальные кольца

*Стоимость изделия зависит от размерности, цена указана с учётом 15% скидки.
**Акция проводится с 01.01.2013 г. по 31.12.2013 г. Скидка по акции не суммируется со скидками по дисконтным картам и действует при покупке как двух так и одного кольца.
Подробную информацию Вы можете получить в ювелирных салонах "Золотой", а так же по телефону 29-65-82 и на сайте www.zolotoy.net

ВОПЛОЩЕНИЕ АБСОЛЮТНОГО СТИЛЯ*

Ваши предпочтения отражают Вашу индивидуальность. Поэтому мы создали для Вас эксклюзивный* XJ Ultimate** с интуитивной системой полного привода**** – истинное воплощение роскоши и комфорта. XJ Ultimate** – отдайте предпочтение совершенству*.

JAGUAR.RU

HOW ALIVE ARE YOU?***

JAGUAR

* В линейке XJ.
** Ultimate (англ. «высшая степень»).
*** Живешь ли ты по-настоящему?
**** Интуитивная система полного привода доступна для модели XJ Ultimate с 3,0-литровым бензиновым двигателем V6 мощностью 340 л. с.

МОДУС ПРЕМИУМ АВТО
Ставрополь, ул. Октябрьская, д. 204, тел.: +7 (8652) 506-506